盛京時報

丙寅陰曆九月初二日
大正十五年十月八日
中日祀典大休刊

◎本報價目◎
每張銅幣八枚
每月現大洋八角
▲外埠連郵價目
每月現大洋九角五分
半年現大洋五圓貳角
全年現大洋拾圓
▲告白刊資
一行五號字十五字起
碼一日每行現大洋壹圓
長期另議

發行人 宮川貫作
編輯人 菊池貞二
印刷人 石原庄太郎
發行所 盛京時報社
盛京時報支社

論說

單一制感言（憐）

政治學上原有單一政府與二重政府之區別。理論至爲紛繁。大抵單一政府者。中央集權是也。二重政府者。地方分權是也。吾國辛亥革命。四閱月而共和告成。民氣之盛。亘古未有。不佞曾於政制之改革。有所商榷。以爲仍沿數千年之單一制乎。則各省不得爲自治區域。將順目前之事實。而明採二重政府制乎。則反對者藉口於中國爲單一制。有歷史上之關係。人方務合羣小以爲一大。我乃思剖一大以爲羣小。殊不知自古之單一政府。中央大權獨攬。與庶政。則曰國民無權參與。辦外交。則曰訂約權在朝廷。積至外人洞悉我國之內情。知國民之易與。一有交涉。輒復根據其不平等之條約。與中央政府爭。中央乃挾其權力。以臨各省。以僞國民。久之又爲外人加厚一重勢力。迹其所自。無非單一政制之集權。有以階之。故不佞對於我國單一制之未能廢改者。厥有兩種感想。並大別爲兩期。第一期中國爲自動的單一國。（自三代以迄清初）第二期中國爲被動的單一國。（自清中葉以迄今日）在自動的時期。則統一二字。純粹爲專制皇帝。假之以愚黔首。結果乃爲一姓之禍。未足以禍及民衆。迨進於被動時期。則適爲非人所利用。假汝本國政府之權以牽掣各省。各省之損失。雖直接受自中央。實不啻間接奉諸域外。此其中禍及民衆。而民衆且未由自拔。禍在一姓其患小。禍及民衆其患大。然則吾國上下。又何樂而不捐除單一觀念哉。

此次英艦砲擊萬縣慘劇。國民既已憤慨英人之橫暴。有加無已。一致力爭。外部復電駐英朱公使提出要求。英政府如不承認。即宣布取消中英不平等條約。並取締英艦航行中國領土內之江河。準是以思。詎得謂非今日對外之大覺悟。外人雖素利用單一制。注重中央。實行其均勢主義。而中央當局。初非專制時代之不知國民外交爲何事者。所可同日而語。當亦讀者所同情。不過今日之單一政府。究爲軍閥所支配。軍閥依舊酣於內戰。對外未有若何之表示。政府主張。是否能堅持到底。倘屬疑問。故不佞竊以爲一國對外之代表機關在中央。而對外之實力。則在地方。與其中央集權。對外時受內治之牽制。毋寧採用二重政府制。擴張民權。各自修其內治。以求國基之鞏固。而爲中央對外後盾。中央政府。遂得專心致志於對外。無論交涉如何棘手。終能達到圓滿解決之目的。謂余不信。試觀二重政府之美國。共和政治。蒸蒸日上。不已昭然若揭乎。

▲勘誤 昨日論說『哈市軍閥化』題下英字 Citigen 係 Citizen之誤合亟更正

廣東對英經濟絕交會議

港粵交通未全復恢 粵政府議決之經過

廣州電。粵對英罷工雖應於本日起停止。但實際上僅將沙面往來要道之英法兩橋糾察隊。撤回一大部份。其對海面上。仍照常由糾察隊。嚴重監視。一方面英法工部局亦於本日發表辟明書。除已得雇主承認之華人外。仍拒絕華人通過英法兩橋。故華人決不進入沙面。雙方交通。斷絕如故。又電。以總商會爲中心。網羅一切團體之對英經濟絕交大會。議決以各團體選出之委員設調查部。置國貨調查。英貨調查。統計。中英貨陳列等四科。嚴查英貨入口。另設檢查糾察課。歸省港罷工委員會辦理。

又電。廿九日各界在廣州農工商學聯合會。開對英經濟絕交擴大會。當由二十餘團體代表。議決發表宣言。大意如下。

自對英實行經濟絕交以來。彼狡猾之英國。仍然毫無覺悟。對省港罷工問題之解決。亦極缺誠意。且八月四日竟派艦來粵。登陸示威。近復在萬縣拭我國民數千人。是不特全無悔禍之心。且益肆其蜂蠆之毒。野蠻之行。是而可忍孰不可忍。故吾儕非俟五卅沙面及萬縣等慘案解決後。決誓死抗英。義無返顧云云。

又據粵訊。九月二十二日晚。譚延闓。陳友仁。陳樹人。李濟琛。何香凝等。在中央黨部。宴罷工委員會十三委員。及罷工代表大會代表等。先行開會報告。協商停止杯葛之經過。報告完畢。乃同赴宴會。席間由陳友仁報告。大意謂杯葛問題。因日下爲環境所迫。確有不能不停止者。故政治委員會。有恢復省港交通之議決。並主張定期十月一日實行。在國民政府可徵收一種消費出產特稅。且允將西南粵湘桂各省應得關餘部分撥回。國民政府得回關餘。用以彌補港省罷工之損失。餘欵由國民政府撥用。各位應將此中情形。向工友詳爲解釋。使其明瞭政府不得已之苦衷。免致引起誤會。生出枝節云云。譚延闓何香凝相繼發表意見。謂環境壓逼。不得不放棄前此之策略。以期革命成功。卑得貫徹所懸之鵠的。尙望各工友忍痛須臾。靜候時機之至可也。聞工人方面。對於封禁省港交通一事。亦不堅持原議。不過因手續上之準備。未克十分完妥。是以關於恢復交通之日期。仍主從緩發表。宴會散後。即由代理外交部長陳友仁。照會廣州英總領事。謂已與罷工委員會。磋商停止杯葛辦法。惟此舉於恢復中英貿易上。將來能達至若何程度。則視英國之政策與行動若何。及英國對於中國民族主義之意嚮云云。

直魯防務戒備

京訊云張宗昌因鑒時局不靖。地方秩序極關重要。昨特電致直隸褚玉璞。轉飭所屬軍警機關。嚴加戒備。以防不虞。原文照錄于下。

現在時局不靖。人心浮動。難免有宵小之徒。從中煽惑。希圖擾亂。若不未雨綢繆。關係大局。實非淺鮮。預爲防範。無形戒嚴。直省應即一律照辦。對于各處往來函電。均應嚴加檢查。見有外來生人。形跡可疑者。尤應注意。以防奸細。而遏亂萌。務希轉飭天津警務處。暨各軍師旅長各道縣一體遵照。並轉飭各鎮守使坐鎮剿匪。不得擅離。其他軍隊均應切實準備。務期隨時可以下令動員。是爲至要（下略）

顧維鈞代揆就職之延期

因閣員問題尙未解決

京訊云。顧維鈞前已擬定今日就職。迄昨日止。因閣員問題。多未商定。故對就職日期。又有活動。昨日顧不在宅。宅中人亦多外出。至下午外部始得顧之通知。謂定明日（即指今日）正午十二時。到部就職。至國務院方面。迄至昨夜。尙未接到通知。院中亦未準備。大約今日尙不能到院也。

據其左右傳述。顧對閣揆一席。遲早亦必就。但日期尙未確定等語。昨日下午。顧在鐵獅子胡同本宅。接見院方科長趙廷鋆等。對于就職一層。亦無切實表示。至於外長職務。究屬局部的。且就對外關係言之。亦有不容諉卸之理由。先行就職。各方或不致不予諒解。顧氏于此。蓋亦幾經審慮。始爲最後之決定云。

至閣員問題。聞昨夜顧氏又在宅約集羅文幹等會議。討論甚久。就中較難解決者。厥爲財長問題。顧意如財長一時無人。則本人如竟貿然就職。則一身負責過重。殊無辦法。據熟知內幕者言。終局財長或竟屬之潘復。亦未可知云。

又聞。舊閣員中之張志潭。既不來京視事。又不表示辭職。昨雖有一江電來京（已誌昨報）乃屬表面賀喜之詞。關於本人出處一層。仍未痛快表示。至於務之報告。僅謂張囑代達謝忱。來京本無不可。尙須稍緩數日云云。意在暫觀風色。而顧因某方一再垂詢之故不能將此肥缺久懸。昨晨八時復派其親信秘書楊某。赴津面促張氏來京。彼如表示退意。顧即另覓有力人員云。

新詩

◇秋夜（寒先艾）

△

階前的蟲號喚起涼風、
像大鳥展翅飛入院中、
我對着燈下伊的小影、
疑惑是在朦朧地做夢。

△

我獨自彷徨細細沈思、
悽惋這人生未免離奇、
悲愁沖淡了伊的朱顏、
我忘不了愛戀的遺跡。

△

我的心原如潭水靜澄、
怎當得起這輕瀉風驚？
耳邊還殘留夏的歌唱、
天外已撥弄秋的絃聲。

九月二日黃昏改稿

◇小詩（雙山王天民）

△

枝頭的小鳥。
囀着委婉的歌兒！
是何等得意呢？

△

籬中的菊花！
好似搖頭說——
秋來了！
我決不屈在嚴威之下！

△

橫着牛背的牧童！
趁着夕陽歸去！
發聲玉笛。
動了人故鄉之念……

△

晚霞滿天。
烏鵲歸林。
夜神又將佈他的黑幕！
一去罩醉生夢死的人們
了！

……維周於瀋源中學……

內銀團爭存關鹽存放

京訊云。關於道勝銀行倒閉。中國關稅兩欵。存放權轉移與收回各項問題。連日各報迭有記載。茲經詳細調查。內容並不如各報所傳。原道勝銀行存放權。自道勝倒閉後。由財部收回。某當局雖有轉移匯豐之擬議。但尙未實行。稽核所及稅務司方面。連日替匯豐銀行疏通甚力。某當局因欲與英銀團訂定秘密大借欵。以某項稅關及某段鐵路之一部作抵押。而以存放權轉移匯豐爲交換條件。已經擬有眉目。嗣以輿論界一致攻擊。某當局又恐因此事而影響於內閣地位之動搖。故對存放移交問題。尙在觀望之中。同時國內銀行團。因該項存放權。既有此機會收回。即當給與國內銀行團。以免利權一再外溢。特呈請某當局批准。某當局之意。因欲將此舉國注目之時延過。再進行借欵。并轉移匯豐。故對該項呈請。毫無答復。內銀團特於前日在某處開會。討論此項問題。並訂於昨晨由中南中國金城等行。發起召集對該項問題之研究會。據某方面人云。內銀團對於該項問題。已經決定兩種步驟對付。（一）請全國新聞界。一致力爭存放權之收回。（二）如顧維鈞充耳不聞。仍崇拜外人而以此項利權捧獻於匯豐。則內銀團宣告與政府斷絕經濟關係。以後之借欵及庫券公債等等。一律拒絕承受云云。

國立九校長總辭職

京訊云。四日上午十時。校務討論會在法大第三院開會計屆時列席者有北大代理校長余文燦。師大校長張貽惠。女大校長胡敦復。農大校長許璇。工大代理校長吳某。藝專校長林風眠。法大校長居孝寬。醫大校長蔣柳溪等。比將開學問題提出討論。僉以同人等奔走數月。經費方面。絕無成績。前日會呈請教部。在本月四日以前。設法救濟。俾便開學。現期限已到。教部迄無答復。似此情形。事實上萬無開學之可能。究竟如何辦理。請大衆公決等語。討論結果如下。國立學校是國家所辦。現在不能開學。是政府責任。同人惟有具呈辭去校長職務。請政府即日接收。以明責任。至十二時散會。茲將呈文錄左。

呈爲呈請事。案查本年九月二十四日曾經呈請大部儘十日以內籌撥經費。俾便開學在案。現在已屆十日。大部尙未有確實辦法。指令飭遵。校長等奔走籌畫。業已力盡筋疲。一籌莫展。不開學則無以慰莘莘學子之心。即勉爲開學。而教職員生活不能維持。辦公費亦無所出。恐不旬日仍歸停頓。校長等實難肩斯重任。惟有引咎辭職。理合具文呈請大部鑒核。並請迅即遴員接替。俾重職守。而專責成。毋任跂踵待命之至。謹請教育總長。北大校長蔣夢麟。師大校長張貽惠。法大校長居孝寬。女大校長胡敦復。工大校長吳君武。農大校長許璇。醫大校長蔣柳溪。藝專校長林風眠。

廣告

百齡機補血之功效

血爲養生至寶。當青年時代。氣血旺盛。榮養足而體質健康。迨年事漸長。操勞斲喪。在在俱足消耗心血。若不隨時加以適宜之滋補。則面黃肌瘦。由血衰而變成虛癆症者往往有之。百齡機爲特異之補血妙品。無熱烈藥性。有推陳出新。返虛爲實之功用。故能統治男女一切貧血症。凡氣血不和。血薄氣衰。病後血枯。產後血虛。以及血虧不孕。月經不調等症。服此藥片。俱有藥到病除之奇效

百齡機價目
大瓶大洋二元
小瓶大洋一元

東三省總發行所 奉天大西邊門外 九福公司

哈爾濱分銷處 泰華西藥房西藥行 各埠藥房均有出售

●青島上海行
▲神丸 十月十五日
▲大連丸 十月九日
▲西京丸 十月十二日
（滿鐵航路船）

●天津行
▲長平丸 十月十日
▲天潮丸 十月七日
▲濟通丸 十月八日

●龍口行（往復共旅順不行）
▲龍平丸 十月七日

●香港行
▲英順丸 十月十日

專屬荷客取扱店
大連滊船株式會社 電話（代表番號）四一八五番

部通 妻橋 回 丸一二商會 電話五八八四二六八四番

丟失照收

卜慶和領名西安縣境第二區火葺溝村坎字一千七百零八號下則地二十畝清賦收據一紙因不愼丟失除在西安縣署備案呈請補發並請作發給大照以憑管業外特登報聲明此收據無論落於中外人手概作無效 西安縣卜慶和啓

聞

不孝敦友侍奉無狀禍延
先考于府君期昆公於本年夏曆八月十二日酉時壽終正寢謹擇於夏曆九月十二日申刻十三成主堂祭十四日引發訃不週哀此奉
聞
孤子于敦友泣血稽顙
期服弟蒔拭淚頓首
期服侄敦仁泣稽首 序庠
旅居吉垣向陽胡同

奉天 鐘樓南 大昌盛鞋帽店

本號由津滬採辦各色呢絨花緞歐美皮件花新用品高等技師專造男女時式鞋帽工精料美價格外從廉特此通告 中國電話六七九號

富錦鴻源號擴充營業廣告

謹啓者敝號自開辦以來七載於茲矣惟所售東西兩洋雜貨並山蘇杭物品以及代理各行貨物不但素荷諸顧歡迎並且貨眞價廉格外克己公道前在本埠北二道街自置街基堂建造瓦房百十餘間又在新城鎭置買街基建築棧房開設鴻源大糧棧代寄收買六陳裝運出口無不竭力擧誠恐諸顧未及週知特此聲明藉招廣徠耳

總代理 卜內門城料硝城軟膏 美孚行各牌煤油機油錠油 東亞公司各樣紙烟洋燈

副代理 老巴奪公司各種紙烟 英美公司各種烟捲 上海萬國儲蓄會 張裕公司上等佳釀 馬玉山各種糖菓

吉林富錦縣 總柜鴻源號 電話二號 北二道街鴻源糧棧電話四七號 大什字街 電報掛號七七〇三 駐哈濱辦事處長電報掛號六八五五 本號主人謹啓

富錦縣姦拐婦女尋人廣告

敬啓者本城西嘎爾當屯住戶鄒兆惠年七拾一歲夫婦二人生子世臣娶媳王氏年二十六歲（乃媳高五尺面色黃白尖下頦）曾育子女各一子名德發六歲女名烈亥四歲情因世臣於去春被其素識之鐵匠（石慶春字萬發身高五尺二寸面色紅黑高鼻尖）帶領外出營業未數日而石慶春同歸謝云欵子借其盤費馳赴故里民未深究民婦年老因家貧寒子出外不歸故在外於人傭工做飯家中只子媳與民度日忽於今夏歷八月十二日晚十二鐘民當睡熟鄰王氏暗同姦夫石鐵匠拋下小兒挾幼女將所有衣物並鐵鍋勺盆碗菜刀以及洋漆盆等器物盡行盜出由房後乘風船渡松江逃走不知去向東下六歲呱呱小兒指何扶養民當除呈報追緝外覆登報端伏乞四方諸仁人君子如遇此影姦拐懇請報知該管警團扣留飭繳本縣或親來敝舖送信必以重資酬謝報德 富錦農會便交

眼科聖藥

眼科服藥琥珀光明丸專治遠年近日雲朦翳障視物不眞觸怒時發因火即犯以及暴發火眼努肉攀睛怕日羞明迎風流淚眼邊赤爛烏珠白點雀朦昏花無論何種眼疾服此藥均能立效誠眼科之聖藥也定價每盒服六日現大洋一圓外埠函購郵費在內如滙欵不便可用中國郵票算九扣代價以郵票每枚一角者爲限務須單掛號信口蓋章以免丟失如藥郵不到來函示知以便檢查補寄耳 ○奉天大西門外英美藥房啟

新貨又到矣

弊行近又由歐西運到大批各種冬服布料極多精緻華美價又低廉惠顧諸君特請早臨勿悞良機是幸 男女各種絨呢大氅洋服料西洋各種毛皮西式新皮棉帽禮帽等及送禮用物品裝飾化粧品鐘表等無不精美俱備以外特加贈彩

奉天日站浪速通廿六番地

仁太洋行謹啓

東省大增特色

東省商業可稱發達惟其中鐘表眼鏡一業經營者雖多然欲求一盡美盡善者實不可得本行有鑒於此特在小西門外小什字街口建設三層洋樓運售歐美名廠精巧鐘表監製科學鏡片國產水晶定價克已比衆不同從此東省大增特色而各界諸君欲購精美之鐘表眼鏡亦不患無所矣

紐約行啓

有嘁洋行廣告

專售鐘表眼鏡修理材料
◎週年紀念◎原價九扣
◎良好機會◎幸勿錯過
期限（自八月二十日起至九月二十日止）
地址奉天城內鼓樓北

老火車牌牙粉

愛國諸君 欲白齒……固齒……嫩面……請用國貨
老火車牌 牙粉（可用以擦面）
注意 分超等與普通者兩種
製造兼總發行 同昌行牙粉公司啓
奉天中街賈記胡同
老火車牌牙粉各埠均有出售 賜顧諸君請就近購買

信泰成緊要啓事

本號自津分設以來迄今將近十載專造各種時鞋華帽工料堅固樣式精巧早蒙各界贊許並由兩洋運來各種洋貨及化粧物品無不完備敝號爲振興實業特由蘇杭聘請名師在津組織絲工廠所製各貨惟新明豔最著色鮮花時工料精美單夾棉衣無不適用價值極爲從廉今特銷行東省零整批發無不歡迎恐未週知特具廣告本號開設平康里大街南便是

美商業井廣洋行

以買賣皮張鬃毛爲宗旨因與寶順永有來往交易之事於九月二十五日敝商與該號脫離關係嗣後無論事之大小貨之高卑寶順永之事與敝商無干涉敝亦毫不負責恐未週知用登以聞 寶順永地址小西關同德元寶石胡同

中外要電

潯陽江畔 風鶴頻驚

(六日發 上海專電)

九江五日電 現在九江之豫備隊共僅七千人德安方面南軍有兵力一萬相差無幾勢相伯仲如南軍以得意之奇兵急襲沙河鎮則九江之守殊難樂觀至於聯軍若再度挫折失敗實慮無恢復之望現周鳳岐已由戰綫回潯宣佈特別戒嚴是時地方萬分恐慌商民亦絡繹道途風鶴頻驚

又電陳調元態度異常曖昧孫傳芳可以用之兵數僅二萬人前日軍事會議亦意見不一致士心渙散軍情頗衰

南軍屢佔鄂東要隘 陳調元態度頗曖昧

(六日發 上海專電)

聯軍第四師因九江方面戰況不利故已由大治撤退皖軍亦近由黃州退據武穴南軍乘機進佔大治唐生智軍亦已佔領黃石港聯軍陳調元之態度頗屬曖昧

又南軍自佔領大治黃石港後當即籌備南衛九江刻正極力徵發船隻

蔣軍據保不容褚軍

(六日發 北京專電)

褚玉璞所率部隊赴保接防已詳前電詎吳佩孚側尚未充分諒解蔣雁行軍據守保定不肯撤退故兩軍迄今倘在於對峙中

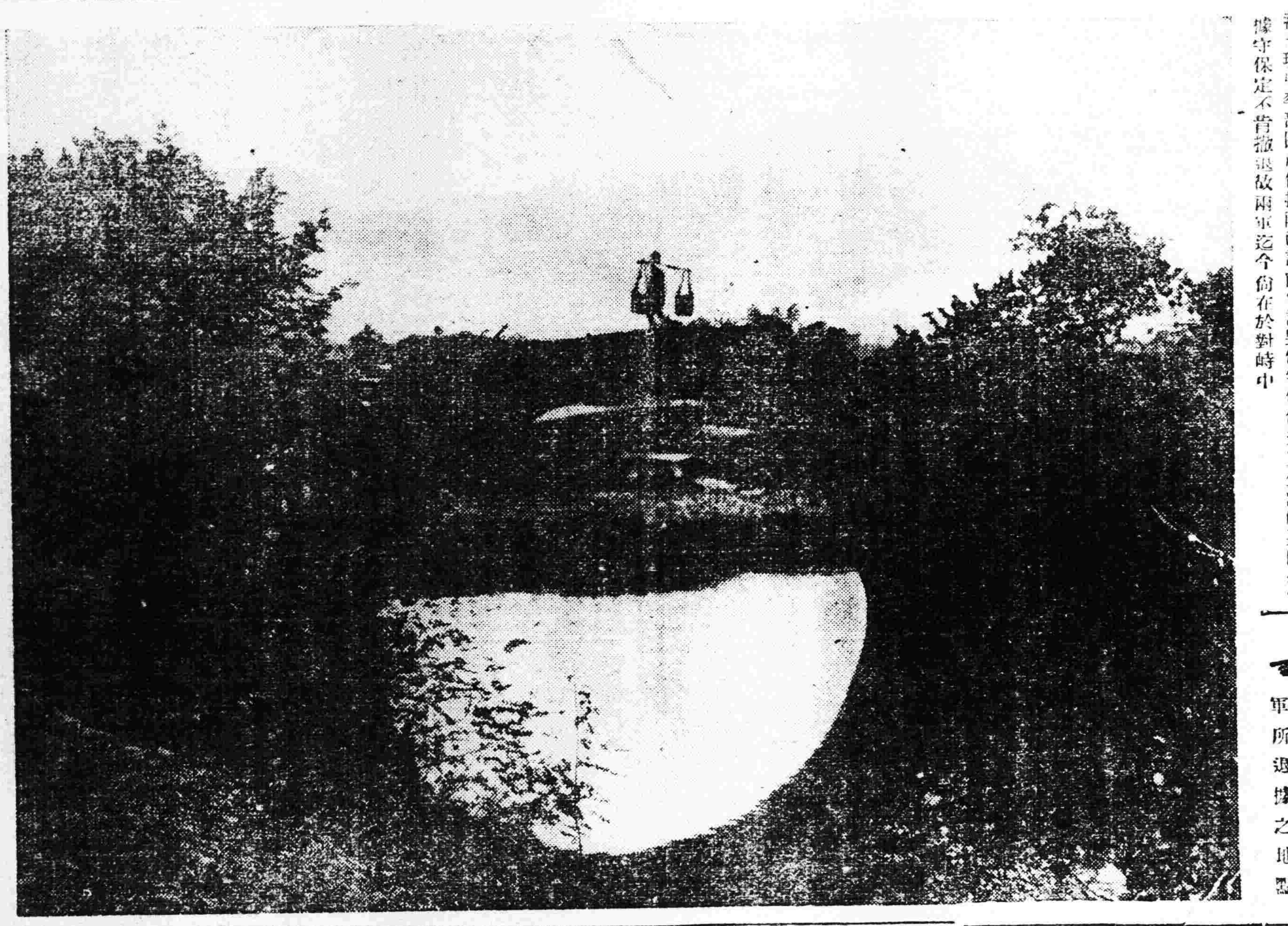

馬廻嶺風景

即昨報電訊中聯軍所退據之地點

顧氏就任委員

(北京六日專電)顧維鈞就任關會主席委員中國側定于八日開委員會議

校長聯名呈辭

(北京五日專電)國立八校積欠經費以致各校無法授課昨經各該校長聯席會議結果向教育總長聯名呈辭

若槻會見水野

(東京六日專電)若槻首相于本日會見水野子爵交換時局意見

閑院宮殿下回京

(東京六日專電)閑院宮殿下已于本日駕回東京

武昌老幼出城避難

(五日發 漢口專電)

武昌城內男女二千餘人經南聯兩軍諒解之結果乃于四日出城避難惟因開門時間異常短促難民爭先恐後甚而有擁擠跌倒被人踏死者亦復不少據云城中情形悲慘之極糧食欠乏餓莩載道云

汪公使之時局談話

(六日發 東京專電)

中國公使汪榮寶談話略云余等十三公使此次通電各省軍民長官確有其事因世界無論何國皆有競爭政權情事獨是中國訴諸武力實屬理不當然況乎中國國際上之地位現在最屬危險設一錯計不復可救然而軍閥利令智昏徒事爭鬪不顧國事吾人所抱遺憾亦已極矣是以通電勸告召集國民會議以資解決一切問題云云

東京市在英募債

(倫敦六日來電)東京市債現已確定在此間發行

時事要聞

贛北戰局異常劇烈 戰地在武寧德安間

九江電云。自南昌方面退卻之南軍。企圖再取南昌。全線轉於攻勢。現在激戰中。是役爲兩軍主力之接觸。其勝敗足以左右兩軍之運命。南軍兵力雖有渙散之嫌。但一般士氣盛旺。且作戰巧妙。有不辭殉兵相接之氣勢。而聯軍以孫傳芳之親兵居其大半。因往者未參戰。苦於無建功立業之機。不免有髀肉之歎。故此次戰鬪必盡死力殺敵。由此觀之。兩軍戰鬪之劇烈。與傷亡之衆多。當不難預想。至兩軍之勝敗。當不出一星期。可以見分曉乎。

又電云。據確報。謝鴻勳一日在武寧永修間對約三倍之敵軍。防禦中負傷。已電在樂化之盧香亭報告戰況。盧歸潯。即派第廿四旅及部下一旅一團。前往接應。並命周鳳岐軍出動。日下壓迫南軍中。當地謠言孔多。致有謝部二旅長陣亡等說。

又電云。據華人談。謝鴻勳之司令部。在距德安四十華里之地點。陷于重圍。旅長二名陣亡。參謀某少將足部受鎗傷。護送當在治療中。又因德安方面危險。總預備隊之周鳳岐軍。本日已前往應援云云。

又電云。鄭俊彥軍約一萬人。在高安方面。與蔣中正所親指揮之南軍約一萬人。激戰中。盧香亭一旅。日

又電云。冬(二日)盧香亭謝鴻勳均由前綫回潯。當夜總部有軍事會議。周鳳岐隨即率師赴德安。

又電 盧香亭現專任援湘司令。定聯合謝鴻勳部。向平江進兵。約盧金山出兵攻岳州。截斷南軍後路。南軍方面。窺察此情。一面以新喻方面之主力軍萬人。攻高安東部。以阻盧兵前進。一面以李宗仁所部五千攻武寧。以壓迫謝鴻勳部。并窺九云。

江。聯軍方面現對高安新喻。由盧香亭鄭俊彥合兵二萬人抗禦。二萬人。係尚在激戰之中。又對武寧方面。係傳芳另調勁旅一師人。由瑞昌德安向西包圍。二日起已開始攻擊。

杜錫珪卸任代揆電

京訊云杜錫珪之辭卸代理國務總理通電。係一日下午八時發出。係林步隨手筆。原文甚爲簡單。係致張吳孫閻各巨頭。茲已覓得節錄如左。(上略)此次出任閣揆。原爲維持現狀。茲於本日辭職。由顧外交總長兼代。中樞有人。仔肩得卸。謹此電聞(下略)

漢口交銀營業照常

京訊云。據銀行界得漢口消息云。漢口商業。受戰事影響。銀錢兩業。相繼停業。惟交通銀行一家。則始終照舊營業。兌鈔如常。現在武昌圍困。砲火轟天。凡銀錢兩業人員。紛紛逃避。惟交通行則力持鎮靜。所有住居華界之行員。已得行內輔助。暫遷租界以內。每日到行照常辦事

孫蔣議和有接近說

京訊云。昨晚有某要人向人談稱。頃接漢口電。謂孫傳芳有一冬電。致在漢之江浙和平代表蔣尊簋等。電中大意。略述弭兵言和。深表贊同。刻已電令前方停戰候商。並詢及武昌難民。能否設法出險。據此以觀。似孫蔣兩方。已有謀和之意。但証以連日贛鄂戰報。兩軍當仍在血內相搏之時。是否盡確。不無疑義。某要人又云。孫蔣言和。並非絕對不可能之事。但目前尚在發端之始。變化如何。殊難逆睹。外間所傳某方提何條件。某方如何表示等等。要皆非事實云云。

又上海訊云。孫蔣調和運動。因赴漢代表。近日未有報告前來。消息頗爲沉寂。但據此間靈通消息者之觀察。以爲數日間。有一可以注意之消息。即周鳳岐鄭俊彥之任省長督辦是。前蔣表示。祇須保許贛不爲湘患。則事均可商。其意以爲鄭如琢爲吳佩孚之關係者。故不能放心。此次贛南戰事。鄭防守不力。在孫固無厚愛。今易以周鄭。周爲浙人。鄭實師長。均係孫部。而與吳無關者。則在孫爲適當之處置。而于蔣自可無慮。故如果此事能成爲事實。調和之說。或已得一相當之進步云云。

又電。李烈鈞日前來滬。現正向各方面運動和平。

又漢口電。褚輔成東(一日)到漢。斡旋孫蔣和議。

豫鄂省境之南北兩軍 對峙於信陽柳林間

信陽屬北軍…柳林屬南軍

漢口電。據昨夜自京漢路柳林站之歸客談。南軍司令部設在廣水。新店有第八師之第十二團。柳林有樊鍾秀之部隊。信陽由田維勤軍防守。樊軍改編南軍者。係一部分。南北兩軍對峙地點不明。似在劉家口(譯音)附近。

京訊。田維勤駐京辦公處長王文正。前日(三日)接田維勤由信陽來電。囑即往信陽。商量某項要公。王氏業於昨日上午十時南下云。

吳佩孚赴信陽一節。蔣雁行前已來電報告。昨日吳本人亦有東(一日)電到京。報告赴信陽。俟前方進展。即仍返鄭州。該電原文。照錄如左。

(上略)頃據田副司令報稱。我軍前部。於陷(三十日)晚在武勝關一帶。與敵搏戰。持至深夜。敵始不支。紛向廣水潰逃。田副司令。刻正督令大部。對敵猛攻。豫軍各師。亦於陷晨開往前方。準備大舉反攻。佩孚爲指揮戰事計。赴信督師。俟前方進展。仍返鄭州。復據孫馨帥艷(二十九日)電稱。聯軍儉(二十八日)晚進抵湘鄂路線。距武昌僅四五十里。赤逆已不能成軍。南路謝師。亦將威寗佔領等語。務祈轉告。以明眞相。特達。孚東印。

長辛店齊燮元昨接田維勤來電。謂該部紀師及段張兩旅。已於三十日佔領武勝關。刻正督隊反攻。原電照錄如下。

長辛店齊撫帥鈞鑒。□密。頃奉玉帥艷(二十九日)電開。令維勤督飭所部。反攻漢鎮。即遵於即日集中段張兩部向武勝關佈防。現前方軍隊統計七萬左右。維勤反攻計畫。擬以紀師爲前鋒。段張兩部爲左右翼。陷(三十日)晚已在前方準備。陷夜。與敵接觸。東晨拂曉。敵已後退。我軍遂將武勝關佔領。刻仍督令各部反攻。特此奉聞。田維勤叩東午印。

直魯軍向石家莊出動

京訊云直魯軍援鄂。已向保定方面開動。褚玉璞於二日夜間親赴保定調度等情。已誌昨報。昨據接近魯方某要人消息。謂關於直魯軍援鄂。及接收保大諸問題。外間傳說紛歧。多失眞相。實則直魯軍方面確早由張宗昌褚玉璞商定調派部隊八萬人。分別開動。該項部隊。以四萬人援陝。四萬人援鄂。援陝部分現正在準備開動。將取道隴海。由觀音堂赴陝。防制西北軍之殘部復燃。至援鄂部分。業由褚玉璞令謝玉田等部先開往保大方面。接收防務。(日前外傳謝部已奉令撤回說。並非事實)其餘各部。亦均已開動。褚氏於二日夜間由津赴保。過長辛店時。齊燮元曾登車與褚晤談。對綏議保大問題。褚無所表示。

暨褚到保後。即於三日下令各軍。「除暫留一部駐保外。餘均向石家莊方面出動。到石集合。再候令出發」。該項開前鋒昨日已開抵定州一帶。該項部隊。快抵豫境。奉到吳佩孚電令後。即向豫南開拔助戰云。另據交通方面消息。褚玉璞在保。令援鄂各軍向石家莊開拔。將開拔豫境。以固吳軍後方防務云。

天津四日電。魯軍謝玉田部。業已抵保。奉褚玉璞特令暫駐城外。免致誤會。但保大各屬行政官吏。仍須有一大批更動。人選已議定完妥。日內即可發表。現任政務廳柯昌潤行調充保定道尹消息。其遺缺以省署高等政治顧問周登皞繼任。齊燮元日昨分電各縣及徵收機關。一律赶解餉款準備結束。並希直褚轄各由保大收入項下。提成接濟吳軍餉項。業有成約。嗣後接收與否。殆已無何等問題發生。

濟南三日電。張宗昌對吳佩孚代表張國溶接洽接收保大問題頗爲圓滿。張國溶已于二日由濟赴津晤褚玉璞。事畢即行回鄂覆命。又魯省接濟。吳佩孚之子彈三十萬發。已由張宗昌交付吳佩孚部傅立平輸送鄭州矣。

新邊俄人侵擾我境

赤黨視約章若無物

京訊云。昨據新疆來人談稱。該省與俄接壤界綫綿長。全恃沿邊卡倫五十對峙。各按約章。不相侵犯。惟蘇聯赤化以。來俄界人員。橫行無忌。視約章若無物。茲姑舉一事言之。以資隅反。有烏勒木者。蘇聯之卡官。其駐地在塔城附近之吉木乃上年七月。烏勒木帶同蘇聯兵民數十人。擅入華境。挖毀吉木乃河龍口。將水引入彼界。吾國駐軍見之。以其擅自入界。得害水利。由連長率同兵民前往阻止。烏勒木竟開槍擊斃哈薩沙遂哈布什二人。吾軍仍守鎮定並不還槍。一面與駐塔城蘇俄領事交涉。偕同前往勘驗。詰問開槍理由。烏直承不諱。謂是吾教人放槍擊斃。勿由驗屍。此事早經我國當局向蘇聯政府嚴重抗議要求懲辦卡官。賠償生命損失。彼方始終延宕。迄未解決。於是烏勒木氣焰益高。本年二月間。烏又帶兵乘夜侵入我境。進吉木乃市街。鳴槍示威。居民大擾。烏率兵進至北沙窩。劫殺中纏諾合滿主僕二人。擄打柴哈薩之牛馬而去。烏以蘇聯一卡官。而行同盜賊。該國當局。故縱不辦。益令其目無中國如此。其他可類矣。又本年五月間。破城子地方忽發現俄屍三具。詢據蘇聯卡官格勒斯閔稱。係蘇聯人民潛逃入華境。而被其卡兵追捕擊斃者。當局據約力爭。而蘇聯當局仍置若罔聞。觀此可知蘇聯對於新疆之態度云云。

唐生智赴黃州督戰

漢口電。南軍現尚以船向黃州方面輸送軍隊中。唐生智軍大部分開赴下流。唐本人亦赴黃州。

上海電。黃州方面南軍。有準備向陽夏撤退之說。漢口一日世界社電。唐生智調京漢沿線主力黨軍赴柳林急援黃州。樊鍾秀部由平漢關入鄂。合劉佐龍部分任鄂北防務某方面得漢口電云。聯南兩軍之全部戰線。即皆有極其激烈之戰事。唐生智率部赴黃州。隨行時語某外國武官云。決戰之期已至。決戰之地點。當在黃州方面云云。

又電。蔣中正預定由湘回粵。其黨軍精銳。自上月下旬以來。即有一部分開始回粵。蔣回粵後。當召集一種重要之黨務會議云。

日委員之外交談

京訊云。日關會兼法權委員佐分利氏。昨日向電通記者談話如左。

法權會議 現仍未告終結。刻正由各國委員。依法國文編製報告書中。其先所簽字者。乃英文報告書。此業已送致各本國政府。現照規定編製法文報告。亦可望於本月十五六日間告竣。彙行最末次簽字。惟當簽字時。是否須召集委員會。或逕行輪送各國使館。依次簽字。則尚未定。

中日通商條約 在本月十九日即行滿期。華方是否將於滿期前提議修改該約。現尚無由判悉。且華方關於此事。迄今亦無表示。或當于該約滿期後。自發的提議展期六月。亦未可知。又當修正該約時。日方是否將任命全權委員。亦非視華方

道勝銀行實行清理

京訊云。清理道勝銀行督會辦王寵惠實道。業于上星期六就職等情。業誌前報。關于清理督辦公署地點。現尚未覓得。昨日王氏曾派人赴向西交民巷北洋保商銀行。商租其樓上房屋。作辦公處所。現正在商量之中。一說。此項清理機關。將來即設於道勝銀行原地。故前日就職係在該行舉行云。

昨日上午華俄道勝銀行發出左列之布告云。中國政府所委清理中國國內各地分行督辦王寵惠。會辦實道君。業於本月二號就職。所有中國國內各分行。統歸該督會辦掌管。本行仍暫停業。以待將來另行通告云云。

道勝銀行倒閉後。上海銀錢業公會。電請外部清算該行債欵。外部得電後。曾于豔日(二十九)發去一電。其文如下。

沁儉兩電均悉。我政府于道勝銀行。不獨有股東關係。且與我人民均爲債權人。此次該行歇業清理。事前絕未與政府接洽。臨時始由該京行函告本部。即經復函嚴詞詰責。並囑其迅電巴黎總行。聲明應由吾政府正式派員參加清理。以便維護應得權利。一面電駐法陳公使。就近查照辦理。特復。外交部豔印。

北京銀行公會爲道勝銀行倒閉。及收回鹽欵問題。曾于日前開會討論辦法結果。已決定對此兩事。致函政府向政府。陳述意見。茲聞此項公函。尚正在草擬之中。約今日送各會董閱看後。明日即可送出云

又聞。京津會計師公會。以道勝帳目複雜。昨日已具呈政府。根據該項理由。要求許其派員參加云。

于珍訪見使團

京訊云衛戍總司令于珍。自就職後。對地方治安。極爲注意。昨晨十時特親往東交民巷拜訪。分赴英美法日荷義比等各國公使。聲述就職後維護治安之方針。聞偕于氏前往者。有外部英法日文秘書各一人云。

那威公使赴滬

京訊云駐京那威公使。前日函致外部。聲稱本人日內赴滬。希爲照料云云。外部接函。當即轉函交部請爲預備車輛。以備需用。交部接此。遂予照辦。昨日正午。那使得到通知。隨于下午四時。坐乘部掛專車。出京南下。同時交部方面。並令飭沿路員警。妥加保護云。

馮軍代表抵漢

京訊云某方面接漢口四日電云。劉驥李鳴鐘蔡農三。東(一日)抵漢與黨軍重要人物接洽云。

曾宗鑑調公使

京訊云。據外交界消息。我國駐芬蘭公使李家鏊出缺後。外部方面。決以曾宗鑑繼其後。現已呈准政府。辦就命令。大約日內即可發表云。

王占元將赴潯

南京訊。王占元現在南京。擬俟靳雲鵬到寧。即行馳赴九江。應孫傳芳之召。王之計畫。定進行兩湖聯合之具體的協議。孫傳芳已予諒解。

中國實業銀行擠兌風潮

京訊云。中國實業銀行。上海分行(總行在天津)於廿九日發生擠兌風潮。上午九時開始營業後。即有持票兌現者紛至。至十二時以後。天津路該行左右。途爲之塞。至二時許。已漸減少。直兌至五時。照例休業爲止。聞該行準備金充足。各銀行錢莊。又爲之代行兌現。茲將擠兌原因及兌現情形。分誌於後。

◀擠兌原因 廿九日上海人士。見報載漢口電。有『財政委員會布告。漢口中國實業銀行爲吳私產。亟應沒收。所有該行放欵錢莊商號。務停支付。並報本會。以備提用。如私自付欵及隱匿不報。查出嚴辦』一云云。該行係第二次直奉戰前高恩洪孫丹林等所發起。定資本二千萬元先收一千萬。後孫丹林下台。遂專辦此事。十三年六月開始籌備。十三年八月十四。召集創立會。二十二日開始營業。該行總理孫丹林。協理兼經理王丕煦。實收資本二百五十萬元。總行在漢口十四年一月六日正式開幕。上海設有分行。業務本不發達。並不出鈔票。故知者甚少。於是以訛傳訛。而影響中國實業浙江實業等行。此一說也。有云日前華俄道勝銀行宣告停業清理後。一般持有該行鈔票者。均起恐慌。以爲銀根緊急。再先令回縮。本月初先令電匯掛牌爲二先令九辨士半。今縮爲二先令六辨士八分之七。本標金月初最低價三百四十兩零五。二十六日竟漲至三百六十八兩。高低相差至二十七兩餘。一般投機家。勝利者固多。而失敗者亦相等。於是有某行勝利某行失敗之謠傳。此又一說也。

◀擠兌情形 該行於二十九晨開門後。即有人前往擠兌。其後來兌者漸湧。該行知誤會已成。不及解釋。遂加派行員。應付兌現事務。甚形忙碌。午後一時。復由上海各行莊懸牌代兌。人心漸形安定。惟遠地未明眞相者。尚陸續赴該行兌現。向來銀行營業時間。均截至下午四時爲止。二十九日該行特通告延長至七時。八時尚有少數人往兌。當擠兌時。捕房方面。深恐擠兌滋生事端。並防匪人趁之行劫。於是派捕維護梭巡。現該行方面所有一切業務。二十九日仍全停止。而將各部職員。調至櫃上兌現。約有二十餘人之多。至櫃外持票者。復重重疊疊。有三四排之多。幾等於車站之售票所幸來者不拒。人心稍覺安定。至門首巡捕維持。分東首進西首出。秩序尚不紊亂。

◀該行通告 中國實業銀行。因持票來兌現者甚多。即發出通告。略謂本行經政府特許發行鈔票。凡徵收機關及交通機關。對於完糧。納稅。路。輪。郵。電。等費。一律通用。除本行隨時兌現外。茲爲便利持票人起見。可向下列各銀行錢莊。如泰康。衡九。瑞昶。大德。泰昌。裕成。鴻勝。慶大。福泰。小泰昌。信成。匯昶。富豐。恒潤。通和銀行。意誠銀行。及虹口界路兩處之上海分行等。兌取現洋云云。上列各銀行錢莊。門首均懸◀代兌中國實業銀行鈔票之紅條◀。

◀兌出票數 二十九日晚。截至八時爲止。由天津路該行直接兌出鈔票數目。計三十萬元。至由其他行莊代兌之數未詳。該行準備。向來充足。且有準備基金存置銀行公會。故二十九日雖事起倉猝。尚能從容應付。除二十九日晚延長兌現時間外。並通告三十日晨提早於八時開門云。

(十) 商業 大 ●鈔票對金票 前場 後場 ●大豆 十月限 前場 後場 (鈔建) ●豆油 十月限 前場 後場 (鈔建) 開 近期 ●金對小洋 前場 後場 ●大豆 (奉小洋建) 前場 後場 公 ●大豆 (小洋建) 前場 後場 長 ●大豆 (鈔票建) 前場 後場 大 ●大豆 (哈大洋建) 前場 後場

背痛

究為何病

□背痛即是腎痛。君如覺背痛、或背部似覺刀刺隱痛、即腎弱之徵、亦即虛弱之先兆、疏忽不治、或醫治失當、即釀成多年病痛、或竟為終身之累。

□已為擔保之醫治法、第威德補腎丸、乃各醫士所介紹、能醫治此種病苦之唯一靈藥、彼輩樂為介紹、因祗有此丸、服後能直達腎部、由滋補而驅除此種病苦、本公司能切實担保此丸立即止痛、愈病迅速、亦即此也

◀第威德補腎丸各大藥房均有出售、此丸對於下列各症、能奏特殊功效、誠藥到病除之靈劑也、

背痛 骨痛 瘋濕 腰痠 遺精
便濁 骨節疼痛 小便作劣 口味惡
胃納薄弱 小兒尿床
◉欲免病苦請速購服 婦科諸症

第威德補腎丸

價目 大瓶二元七角半 半打十五元
小瓶一元五角半 半打八元

東三省總代理營口 源來盛洋行

天威老牌

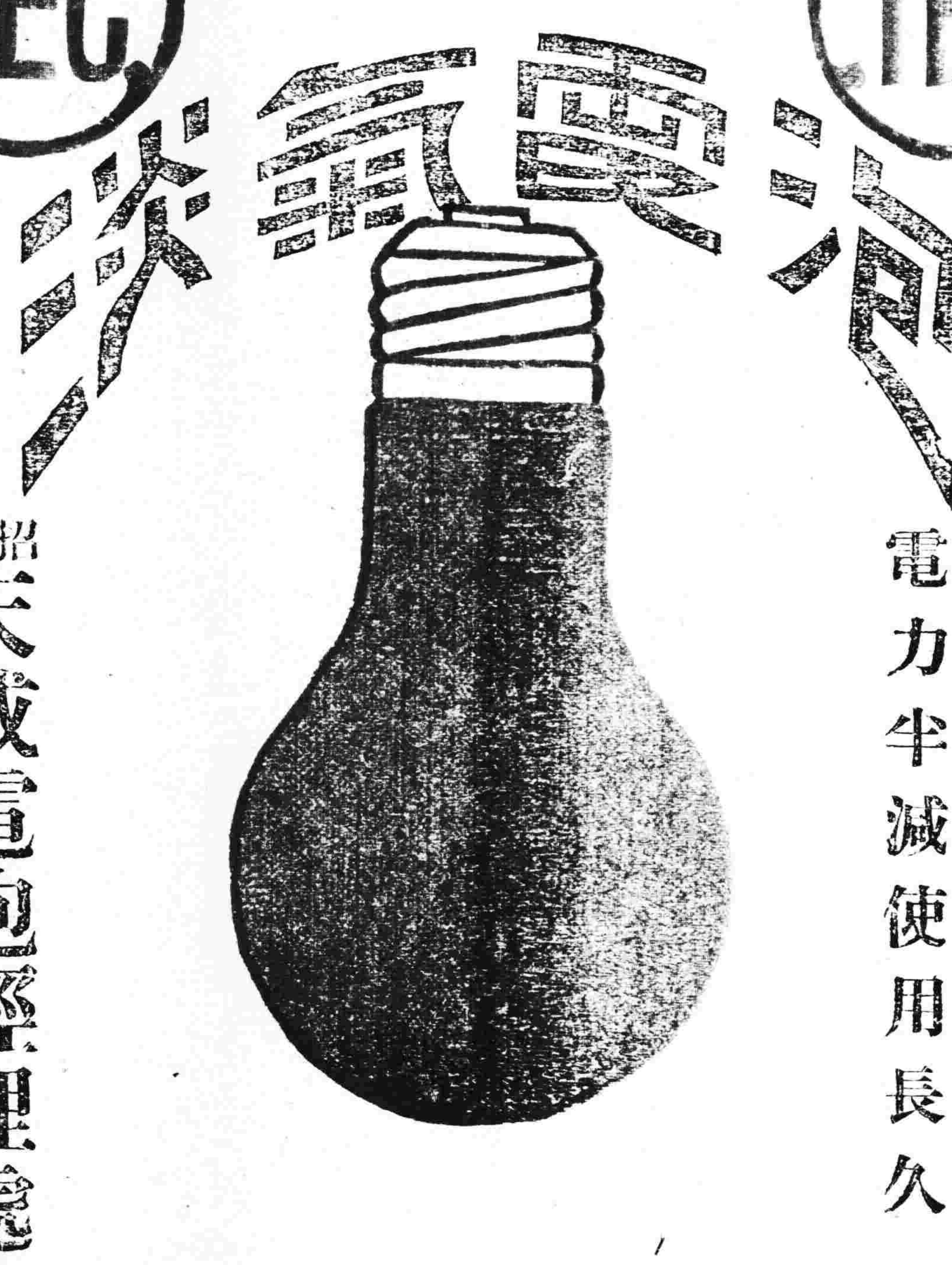

光度燦耀儼同白晝
電力半減使用長久

招收 天威電泡經理處

TEC

東京電氣有限公司
大連市山縣通五四
電話五五二五五

觀此小孩

此係北京肥美活潑之嬰孩曾患痰厥驚風瘦弱非常現已康壯安樂乃是多數由嬰孩自己藥片得瘳更生者之一份子也

北京前門內大四眼井路北四號門牌佘志衡先生者因其小兒曾經後愈用特專函鳴謝悲錄於左

小兒生後三個月因母乳不足以致百病叢生竟時有痰厥驚風等症雖延醫診治但兒科最難是以迄未見效後經敝友趙靖山君介紹嬰孩自已藥片前後共服兩瓶小兒之病全失且日見肥胖誠非昔日可比此功不敢或忘是以草此謝札藉表感激之意嬰孩自已藥片乃是韋廉士醫生為嬰兒及小孩特製之靈藥專治嬰孩胃弱不化 大便秘結 肚痛嘔吐 腹瀉 出牙各症 痰厥驚風 感冒傷風 蛔蟲食積等患凡經售西藥者均有出售或直寄郵票大洋六角至上海江西路六十號韋廉士醫生藥局原班郵奉藥片一瓶郵費在內每六瓶大洋三元

洪翻譯官來函感謝婦科三寶

紅緞子仙膏

此紅緞子仙膏專貼婦女經血不調、經前腹痛、經行赶前、赶後、下部經血崩漏、子宮寒冷、經期不止、白帶不止、[illegible]

[illegible]

無處購買者可匯兌不通處郵票代價十足通用祭外加回件不悞

婦科三寶 ● 調經養血丸 ● 紅緞子仙膏 ● 帶藥暖宮丹

來函感謝

東三省區域地特別官洪翻譯先生[illegible]

[illegible]

育腎寶及婦科三寶代理處

哈爾濱道外十五道街金勒先大藥房

奉天 安東 大連 新民 長春 長春 四平 公主嶺 開原 鐵嶺 海城 蓋平 熊岳 金州 營口 瓦房店 松樹 旅順

[illegible]

強身補腎固精壯陽

育腎寶

●補腎壯陽 ●功效非常 ●陰痿早洩 ●服之最良
●夢遺滑精 ●第一奇方 ●腎經虧損 ●博弱為強

此藥能補腎壯陽、健胃利脾、[illegible]

[illegible]

最良芳香頭油

今特有為頭髮無比最良之香油敬勸愛用者之光顧

井筒香油

イヅツコヲユウ

井筒香皂

東洋婦人之誇美以頭髮漆黑為獨增此油既防頭髮脫落又去穢垢不粘不污優雅芳香實無異類能使髮長存馥郁爽快精神

代理店大連市浪花町三丁
日本賣藥株式會社

本舖 井筒屋香油店
東京市日本橋區[illegible]町
大日本

東三省新聞

▲奉天▼

○商委員會擬再平價

自總商會平定物價後一般奸商大都明減實增以致舊適生計反形緊迫不法狀態迄未平穩因平定物價委員會有鑒於此遂定于下星期日再開會議爲公允之平定務使物價眞實公平錢法于以安定商民不交困市面亦無紛擾以重當局維持民生之苦心張部至再度平定辦法刻下正爲詳盡之考慮云

○靳雲鵬公畢返津

前國務總理靳雲鵬爲與張上將軍接洽組閣種種問題特自來奉曾誌報端玆已事竣遂於六日離奉返津並聞又將南下與孫有所接洽云

○德川侯由哈來奉

日侯爵(赤十字社副社長)德川氏爲視察南北滿赤十字社之現狀來奉前往長哈等處玆已視察完竣於昨(六日)早由哈到長轉乘南滿車來奉下榻於瀋陽館旋赴赤十字社招集各社員諸詢近狀云

○日委員分別陳情

中日金融維持委員會於五日開成立會交換意見後除中國側進行維持方法外日側阪本貿易商組合長多久島錢鈔組合長已谷商議及野添商議書記長等五人亦於六日聯袂歷訪吉田總領事日下少將陳述中日委員會議之經過及今後互相維持奉票價格之意見復於夜間前往旅大向關東廳長官及滿鐵社長陳商云

○規定懲獎區長法

當局對於各縣區長之優劣甚爲注意頃已規定懲獎辦法分爲四項一區長成績昭著者增薪二成二在區內有慈善事業者准鄉民送區三設賭欺良者革職示懲四疏懈職務者減薪三成云

○通令警所辦聯防

全省警務處長陳奉璋頃特通令各縣警察所略謂每遇盜案發生一經派警擊出境外即行呈報肅清意圖卸責長此以往盜匪恐無遏止之日仰各該所長實行辦理聯防以期守望相助云

○官銀號發交輔幣

東三省官銀號頃因輯安臨江兩縣知事呈請多發輔幣以資接濟市面特將庫存湊集萬元於月之六日發交安東分號轉運輯臨兩縣應用云

○令警官注重職守

全省警務處長陳奉璋以秋防重要特於日昨(六日)通令各縣警察所長一律不准擅離職守如有要公必須呈准方可施行否則查出撤換決不姑寬云

○張軍長調用科長

財廳徵權科科員楊伯源辦事老練久爲張學良軍長所深悉玆因三四軍司令部軍務科長缺人張軍長特電調楊氏赴京担任科長以資臂助楊已奉命西上云

○于局長被控思退

省城統捐局長于省吾原係文人于吏治絕少經驗以致就任後用人不當近被商民舉其屬員劣跡多端控之省署請求查辦于局長以既遭毀譽殊爲不值因之對于前途頗爲灰心擬自辭職惟莫代長探知其意曾招其入署加以安慰不准即辭云

○賀團長因過撤差

第三四方面軍前局之步兵團長賀松齡頃被查出侵吞空額餉糈及縱兵殃民各情張軍團長以雖屬功多然亦有傷軍紀遂于昨六日下令將該團長撤差以昭炯戒遺缺即以中校團附孫學詩升任云

○劉香九行將赴熱

騎兵第十一旅旅長劉香九自撤任後賦閑無事昨聞熱區湯都統函邀劉氏赴熱擬委爲該區騎兵司令緣劉由排長起身以至旅長俱係湯之提拔湯劉間感情極厚是以今又委充斯職劉已應命籌備行裝不日即行前往云

○東路運輸之成績

撫交滿界消息中東路九月份運輸成績比較往年甚好全綫運送貨物之總額計一萬七千七百車就中特產糧石達七千三百車較去年九月超越三倍云

○實廳令愼丈稻田

實業廳長張之漢關於水利局勘丈稻田事宜特通令各縣水利分局嗣後勘丈時各局長必須親自到段行繩不得專聽指揭及稻戶呈報作爲確據云

○京奉路客車誤點

京奉鐵路之列車最近每日往來具開兩次原各有一定時間乃到若時十有八九誤點以致乘客大感不便未悉當局亦有所聞否耶

○實業視察團蒞止

日本靜岡縣實業視察團一行十二名於昨(六日)日上午乘安奉車來奉下榻於大丸旅館略事休息即分乘馬車赴北陵一行然後入城視察中外各商店之狀況云

○佛教團離奉西上

日前來奉之日本佛教團一行曾於五日前往撫順旋即歸來前往北陵及同善堂視察六日午後十時西上赴京津各地聞該團來華之目的因南方佛教團曾約赴日此次來華係屬答禮云

○十九旅參長易人

東北陸軍第十九旅參謀長某氏因有他就自行辭職業經照准遺缺經張廷樞旅長查有軍官張振祺富於軍事學識特於六日呈請當局委爲該旅參謀長以資協助云

○張長官事畢回哈

東省特別區行政長官張煥相日前因地方行政及教育事宜特行來奉謁見張總司令請示辦理現該長官諸事就緒遂於昨六日離奉返哈云

○飭籌忠烈祠祀典

忠烈祠之祀典每年以双十節爲吉期先期由省署委任現職文官籌備一切玆又屆雙十佳節函應派員籌備昨六日莫省長乃委瀋陽恩知事籌備員以便屆期高級長官躬往致祭藉重典禮云

○宋道尹因公來奉

黑河道尹宋墨林現因某項交涉應行請示辦理特於昨六日由北來奉謁見張總司令及莫代省長有所陳商俟就緒即行返任云

○喬理事公畢回安

安東採木公司理事長喬湯章玆因該公司要務特來省謁見當局有所陳商現所商就緒遂於昨六日乘安奉車東向安去矣

○何參謀調任副官

第七旅上尉參謀何廣樂從戎有年熟諳軍務原屬湯師舊部玆者湯都統特調其赴熱委爲少校副官何某奉命即帶隨從於昨六日赴熱就職云

○金川縣設署地點

金川縣設治委員李新榜原來組臨時辦公處並未設置縣署玆聞省署已於昨六日通令各機關謂據考查並治委員張元俊呈金川縣設署地點以金川鎮爲最宜已准在該鎮建築縣署云

○美週遊團將來奉

美利堅國慶賀論何有思牌西某多頓配露世界週遊團一行十一名定於本月十四日道經日本來奉除駐奉該國領事署接洽預備招待外外交總署長高清和亦已責成專員預備歡迎並爲嚮導事宜云

○分處長已經擇定

當局爲嚴肅軍紀計擬在天津設置稽查分處曾誌前報玆聞該分處處長一席單玉龍處長擇定平康里分處陳稽查官升充對于該分處應有事宜正由總處規劃一切約本月底即當實行設立云

○測量員定期出發

陸軍測量局以洮南一帶地圖尚未測繪完竣現值青紗障倒正好測量特委測量員二十名一俟測量夫招募足數擬定於十六日出發云

○記名巡官僅四名

警察廳長陶景潛前曾考取記名巡官劉甯台等八名略誌本報玆聞該廳長親加口程試後度最優者僅取劉甯台王其緒關榮漢王金章四人其餘四名作爲備取若再考試時先以備取數名記名云

○警處長派員查案

全省警務處長陳奉璋現因各縣警察所控案爲數不少爲愼重警政藉明眞相計特於昨六日派視察員陳某等分往各縣調查以便具覆核辦云

○兵工廠購到機器

東三省兵工廠督辦楊宇霆前因該廠加工製造需用機器曾派員赴津向某銀行購買機器十架氣鍋三個現已運到該廠以濟需要云

○解欵者紛至沓來

財政廳長莫柳忱因秋季之秋需欵孔急曾通令各稅局催解稅欵在案玆聞營口安東遼陽梨樹鐵嶺各稅局均已派員解繳稅欵財廳核收大有應接不暇之勢云

○維持金融之日側批評談

中日維持金融討論會情形已略誌昨報(七日)玆有某日人關于此次討論會加以切實的批評記者以爲足資他山之助乃譯其大略以供衆覽

據聞此次討論會之內容中國側委員所持之主張始終欲使日本側取引所行市强近于中國側官定行市之一點茫無別種策劃即其根本對策之有無則只哀歎並無竅要中日委員雙方之意見愈演愈形隔絕第一次會合似無何等直接收獲而終惟此間不無留接收獲即依此次討論會探知所謂中國側金融維持會其內幕並非商民自動而組織即爲中國官憲之傀儡用以爲對外關係(對日貨主)之緩衝並不足怪此直爲日本側樹立對策上之最好的參考中吾等思及張作霖及莫德惠以下操縱該金融維持會者之缺乏經濟智識程度不勝驚愕並對該等無誠意者不禁痛憤(未完)

▲吉林▼

○省座倡辦自來水

張作相省長查省垣商民所需飲料取自松花江邊而江邊水流汚濁有礙衛生且於炎熱時飲用易染時疫殊爲保重民衆衛生預防危險起見特倡辦自來水廠規定純由官辦財政廳暨永衡官銀錢號共籌資本金由財政廳主辦現在廳號双方正在籌措省長已委前政務廳長周斗秋爲吉林省城自來水督辦諸事已入手籌備云

○國慶紀念之祝典

軍政兩署以十月十日爲國慶紀念之期特定於是日上午十時半在省公署舉行慶祝已查知各界各機關人員屆時蒞會同襄盛典其禮節次序規定如下(一)十月十日上午十時齊集會場(二)十時半振鈴開會(三)奏樂(四)脫帽(五)向國旗行三鞠躬禮(六)奏樂(七)唱國歌(八)三呼中華民國萬歲(九)奏樂(十)禮成是日午間督辦兼省長並在省署設宴招待東西各國賀客云

○考送鐵路講習生

劉教育廳長以爲造就鐵路人才曾招考選送大連鐵道講習所學生額定業務科十四名機械科八名土木科八名報名者五十餘人於日前六號假通俗教育館舉行考試當日分試國文數學理化用器畫四科七日檢驗身體定取錄後於本月中送往大連云

○劉廳長視察學校

教育廳長劉芳圃接任已旬餘日曾於本星期一赴長春視察省立二師二中及私立自强各校當日晚車歸來星期二早又視察女師五中星期三早八時許視察女師每日治事極爲勤勞云

▲營口▼

○省令再度平糧價

頃聞道署奉省長訓令前者因錢法不整平定之糧價爲一時辦法並非永久價格現在新糧已漸次入市糧價仍然如故似欠公允仰即轉飭商會再行平定糧價以重民生而杜奸商取巧云

○道勝行停業續聞

本埠道勝銀行遽爾停業迭誌報端玆聞該行與我國不僅有稅欵糾欵之關係且與英法美諸國亦有極大關係更與一八九八年中國與中東路之土地權合同亦有一大關鍵今突然停業是欲以該行損失數字之通知而了此重公案耳查該行藉因歐戰時俄政府曾假宗教會名義向該行借欵一百三十萬金磅造至俄皇云亡無從追償因難因受新黨之制止而停但各處分行之業產尚可抵償各地人民之損失望當道即以當地分行之產消償當地人民之損失吾民當不至受重大之損害焉

▲安東▼

○教員年功加俸訊

本邑教育公所現奉教育廳訓令查各縣程度優尚之教員均因薪俸低廉並不足以爲養改就他職以致肅劣教材濫竽其間實與教育前途有碍前定教員年功加俸一案對於優尚教員年功加俸經費未能普及玆特通令各縣一體實行教員年功加俸以免教材缺乏等情該所奉令後當將加俸辦法規定轉知各校教員知照云

▲大連▼

○同志社學生來連

日本京都同志社大學部學生數十名由教授率領來滿見學旅行日昨抵連由民政署派員作先導已於今日赴各校參觀云

▲本溪▼

○籌備國慶提燈會

本縣教育公所所長教育會長劉崇樸常校長於四日午後五時招集各校長會員人開會議國其所討論者爲十月十日國慶紀念會則在湖山樓舉行典禮並織組晚間學生提燈大會要求各界懸燈預備一切想是日必有一番盛況焉

▲開原▼

○攤派公債之進行

本邑商會應攤省公債二萬元前已由各舖號按照月納會捐攤納業已募齊送縣惟城廂各菜園縣公署委行政科員馬子良等爲勸募員刻下已着手募集者菜園逐年與警察繳納菜園捐兩次凡納菜園捐一元者應攤小洋百元現正在進行間約於兩星期後方能竣事

○中學校開追悼會

本縣初級中學校第七級學生吳文焜因染病身亡同校各生聞耗無不悲感衆生已向崔在審校長請在校舉行追悼於二日午前九時舉行並休假一日以表哀思於此可見衆學友團結之堅固矣

▲四平街▼

○公學生野外觀操

日本駐旅順口陸軍步兵三十三旅旅長鄉田少將部下第六十三聯隊及第十聯隊昨五六兩日開到陸軍一千八百餘名由本驛向長春演習秋操各種鎗砲聲震耳本驛公學堂堂長率學生百餘名赴野外往觀聞六日午前四時由本驛開火演至八時即至驛北楊木林子向郭家店前進云

▲黑龍江▼

○吳督辦出巡行程

黑龍江督辦吳興權率各法團首領巡視呼海路綫暨紀鶴煤礦成績曾誌本報玆聞該氏巡視路礦畢又念呼倫貝爾滿洲里一帶邊防緊關重要故於昨(三日)早七句半鐘歸來至昂昂溪轉往呼滿一帶考察地形防務重新佈置以昭愼重至返省日期約在五六兩日間云

○更調各縣稅局長

黑龍江財政廳牌示林甸徵收局長闕福蔭調充馬家船口徵收局長明水徵收局長朱經軾調充林甸徵收局長馬家船口徵收局長胡奎術調充明水徵收局長又訊財政廳向例徵收局交代必委監盤委員以資佐證而免爭執玆委林甸縣知事王春和爲林甸監盤官呼蘭縣知事路克遵爲馬家船口監盤官明水設治員伊雙慶爲明水監盤官云

▲綏中▼

○成處長送究要犯

江省軍警督察處處長成源臣偵知永安里新發客棧經理池潤廷與冒充軍署上尉副官之孫起超狼狽爲奸設局放賭窩娼供客騙搶地方警察雖知之而不敢過問者以其身穿上尉軍服莫明底蘊不欲捐風惹草也該處長爲地方除害計乃於昨(三日)晚三鐘親帶稽查護兵前往檢查不料正值該棧聚集賭徒三五和牌九麻雀油牌大要特要之時而池孫兩人正擬陳一概短僧對吹當賭局被抓時竟敢橫肩豎目取官家對抗其一種桀驁不馴態度流露于外遂即帶處訊供據情送交軍法課究辦云

○師中校實行月考

縣立師中學校校長楊佑文現爲考查學生成績起見特於本月一日起實行學生月考將所授國文算術史地理化等學科分門別類詳加考試成績優良者獎勵之稍遜者勸勉之勿令故步自封畫地自限以致貽誤云

▲西安▼

○更換區村調查員

西安縣署調查區村制專員何孔伯於七八九三個月期中專任調查刻屆期滿理宜更調經張理榮監督將十一十二三個月調查區村專員之職另行委任縣署稽查員翟福三充任其前任區村調查員何孔伯任爲西安縣署稽查員俾稽查一切事務云

○王所長勸告求學

西安縣教育所長王晉之對於辦理教育事務竭盡心思近因各區各村之固定校舍完全辦到而各村之初小學校亦均於暑假後成立開學王所長恐一般農民不知義務教育之本旨對於送子弟入校求學有所觀望特將人生於世讀書有如何之利益不讀書有何之害處編成白話佈告除粘貼通衢外並託各區村長副將此佈告遍貼各屯俾家喻戶曉以興教育云

○稅捐局籌設分卡

西安稅捐徵收總局長王宜如對於整頓各種稅收頗爲認眞玆屆秋實新糧登市境內各臨時分所(前者均名分卡)應一律徵收全境除遼河源二道河子大梨樹河子三經常分局外其餘臨時分所共十三四處經王局長對各分所主任加意遴選妥協於一二日內即行分發其詳細名額及各分所地址俟訪再誌

▲興城▼

○王監督續辦清賦

本邑地畝如大糧草豆紅册伊田種種名稱極爲繁雜經清丈局派員丈放者固居多數而隱匿漏段未經勘丈者亦所在皆是歷任知事奉省令舉辦清賦亦皆因循敷衍不肯實行惟王監督到任以來對於各種新政雷厲風行毫不曖徇玆聞派齊新臣丁世珙等躬往四鄉查辦清賦務期剋期增加云

○蘇所長查視外區

警甲所長蘇璽珊頃因四鄉警甲各職員等對於應行各件是否認眞奉行非親往查視不能得其眞相爰帶差役兩名於三日午前九時許由警甲所起身出城先赴第五區查視一切再到三四兩區最後查視第二區因該區設在鐵道旁交通便利可乘火車回城至各區之成績如何俟蘇所長查竣後再行訪誌

○區官調充區保長

警察第五區區官李賀年素與警察知識辦理各項警政多有背謬之處惟其擊匪捐長蘇所長爲因地制宜計將李區官調充第二區區保長所遺區官一席委李蘭亭接充聞李氏在軍界充差多年經驗宏富今任斯缺必能游刃有餘云

▲洮南▼

○警察已實行改組

洮南警察奉令改組各種計劃業經呈准即所內分設四股外部十區總務股員高雲程司法股員李子新行政股員魏華輔衛生股員劉與武城內二區四鄉八區區官十員以一至十循序記之則爲張春世劉文隆關柏森孫潤翰符朝陽馬殿陞傅學成李詩言張春榮許國禎云

▲鎮東▼

○陳監督因公晉省

本邑監督陳冠一來治鎮東縣將一稔地面日見發達閭閻安敉政績昭然玆因要公電請晉京面陳袁省長核准於本月四日輕裝減從搭車起程云

○公欵主任已加委

本邑公欵主任改選已誌前報玆聞於日前(二日)奉到省令揀選盧學海充任縣署已予加委任事矣

▲同賓▼

○保衛總隊長發表

保衛游擊總隊長原福林辭職出缺後縣監督王公對於人選問題再三愼審近始委朱景嵐(字海峯)接充云

○第一分隊長請假

駐防東北關外保衛游擊第一隊第一分隊長紀永祥因有他就呈請辭職能否照准容訪再誌

▲蛟河鎮▼

○孟營長注意剿匪

本鎮山甯當高壓來爲胡匪出沒之地自去歲十三旅七團三營營長孟永春來蛟駐防以注重民生爲念營中軍風紀頗爲嚴明官佐士兵並無擾擾商戶鄉民頌德不止近因蛟境大青背等處胡匪出沒隱現較之他處尤甚該營竭力痛剿以期地面安民生特命九連長闞永庫少尉連附劉紹武帶士兵三十餘名前往剿擊日昨由大青背吳姓宅內捉獲胡匪一名向在双山嶺內爲匪報字眞俠因其意欲隱匿不料該連長率隊忽至欲逃不能當經捉獲供認不諱於本月三日由劉連附帶士兵八九名押送來營云

▲肇東▼

○各校籌備提燈會

雙十節爲民國紀元之第一紀念日凡我國民均應慶祝肇東各界歷來除一二學校舉辦提燈會聊表慶祝外其餘各界極爲冷淡幾如農民之度端午中秋無異玆該縣城各學校爲鼓勵民衆起見擬於是日合辦提燈大會遊行街巷刻聞學生業經練操正在籌備中誌是日必有一番熱鬧云

○徵收局設立分卡

肇東徵收局局長李序堂到任年餘該局爲多徵稅欵計照例添設臨時分卡數處聞李局長關於任用各分卡主業經安派妥當不日即可呈報開徵云

○王監督迎送吳督

本縣監督王西園昨聞江省吳督辦過哈王監督親帶差弁坐乘濱車赴哈迎送並要公大約三五日內必能返云

▲張家灣▼

○視察員由德回吉

吉林全省警務處暨視察員於九月初旬來德視察警團業誌前報現已將一二三七區視察完竣尚有四五六區未會着手調查據一般云該視察員此次到德視察頗爲認眞昨忽奉省函召伊祖父故去該視察員乃於本月一日狼狽來灣登車赴吉云

▲依蘭▼

○職教員給獎邀准

本城教育局長呂煥陽縣視學孫澤生辦理學務成績卓著省立五師教員單倬雲熱心教授均經縣知事王伯康呈請教育廳轉請省長發給獎章以資鼓勵當經核准分別給獎孫澤生給予二等金色獎章呂煥陽單倬雲均給予二等銀色獎章日前由縣署領發現在均已領訖矣

▲富錦▼

○張所長遺德在民

本邑前任警察所長張金柱任事年餘關于治安力維不忘一切人犯概送縣署核辦一塵不染日前奉諭調省商農均請保留未能奉效今已派郭夢岩接任視事全境人士莫不追念前所長之功德也

○麗監督禁煙記過

本邑監督麗作潘自到任三年餘德政素著對于烟苗早絕根株絲毫不染玆今夏四月間該知事晉省面稟政務春月滿返至中夏調查本境西南山嶺與寶清縣接壤之區徵有烟苗發現該監督因此致被記過但不知他縣普種烟苗並徵官土者其負過爲何如也

▲樺甸▼

○胡知事慰諭人民

本邑江東第六區農民王某等因地方支應所捐之誤會赴省起訴抗不出捐胡知事樸墅長下車伊始即着手澈查斯案委係農民之誤解情有可原於日昨派警察所長高靖濤前往江東第六區傳集起訴人王某等到縣面加慰諭釋以誤會云

○任團長派隊剿匪

本邑山深林密向爲胡匪憑籍之區以故駐防陸軍勞於剿捕經年不歸玆值秋高青紗障倒之際此時剿捕尚適其時故任榮廷團長乃於月之廿八日由一營抽派官兵四十名三營十二連抽派官兵三十名在邑南蘇密四五道溝萬兩河那爾轟等處搜索并由二營八連抽派官兵四十名由姜代連長率帶前往邑北平慶兩嶺等處搜剿以期除惡務盡其餘留守官兵已令各主管官加意訓練以資造成勁旅云

○縣署職員升轉誌

縣公署行政科長沈紫蓀已於前月隨任英縣長赴省縣游巡隊隊官亦隨之俱去所遺科長一席業經胡旭樸縣長委任法政學員王重忱接充隊官缺以隊長穆永鋒升充至會計趙科員收發左科員遺席聞已委某某接充其他職員一依其舊云

○胡縣長宴會各界

樺甸縣知事胡旭樸爲與地方各界聯絡感情起見業於月之廿九日午後三句鐘在本署潔樽招飲惟首座爲團長任榮廷次即爲稅捐局長趙仲平電報局長孫礎卿電話局長楊文翰郵政局長孫培蔭商務會長陳景湖農務會長赫步仙陳聯芳教育局長王子薰財務主任張金泉支應所長荒文伯等一時車水馬龍賓主言歡頗極其盛云

○范會長因事赴磐

商務會長范允元因磐石永衡當木柜上有要事必須親往辦理於九月廿三日早首途赴磐云

▲葉赫鎮▼

○趙監督關懷民瘼

本邑入夏以來由外界竄入胡匪四十餘人匪首報字三省在鎮西北一帶綁票勒贖民不得安趙逢伯監督令警察游擊步隊隊長張襲湊保衛第二正隊長郭佩先各率隊兵奮力痛剿並商同十四團團長楊賓臣派一營三四兩連帶隊協同捕剿現在此股綹匪業已遠颺民得安枕矣

▲林甸▼

○苗營長率隊過林

夏歷八月廿三日有騎兵卅八團第三營營長苗德仁率全營官兵隨吳師凱旋由省回慶城原防路經林甸緣苗君前在林邑駐防時素與紳商各界相融洽該隊午刻到街稍行休息各商號除懸掛國旗歡迎外商會長姚廷選在龍江春飯莊設宴招待作陪者有王監督劉所長姜會長劉主任等數人賓主開懷暢飲盡歡而散苗營長即於午後帶隊馳往防地云

○劉所長刷新警政

新任警察所長劉企勳蒞任後諸事力求整頓任用職員特別愼重不分親疎注意選擇近聞新委內外職員如守衛隊長楊克悲副隊長陸鵬翔總務兼司法股員劉士英行政兼衛生股員劉全紳醫官李雨春稽查長兼偵緝長賴德宣書記長兼地方捐務處稽核員陳震東南門分駐所助理員趙品三東門分駐所副巡官王恩潤第一區巡官韓金鐘二區巡官王給中稽查員宋廣用劉玉堂史彥堂偵緝員魏國芳王永譽趙連芳高豐鎬分駐所巡官郭品盛稽查員王玉德以上所委各員經劉所長嚴勵誥誡務須各盡職責以資整頓而便振作云

本事通訊

▼字數不得逾四十二字
▼括弧空格亦照字計算
▲同答由本人直接郵遞

◎藤國璋子衛兒鑒別已四載永未函殊爲念念近不知兒在何處請示知爲盼自奉大東來安胡同毛國璋

◎呼蘭李玉珊兒鑒來函敬悉惟通信地點不明致去信退回祈速示知爲盼大連中華青年會金夢庚啓

◎湯寶航兒鑒自去歲郭軍反戈後杳無音信頗甚念念見兒訊速覆爲盼奉天第四署張其昌詢

◎侯治南兒鑒由春通函聲言換譜弟將譜寄去至今未接回音不知兒在何處望覆

◎段鵬昆字秀山盛京別來渴念殊甚不知現充何差何處希來賜知爲盼同音吉林九站林川醫院張錫具

批示

◎鎮威上將軍公署(六日)

▲張嗣良 呈爲創辦自來水請丈家荒開墾吉黑荒地由批仰候令行省署詳細查核具報

▲丁萬俊 呈爲父病危急口試躭誤請收容補考由批仰即知照

▲何景禎 呈爲再呈懇飭核發車價由批仰逕向瀋陽縣署呈請核示

◎省長公署(六日)

▲李長清 呈爲聲明事實俾免後累請立案並飭縣存案由批應逕赴該管縣署呈請核辦具報

▲王崑崗 呈爲錦縣大凌河慶順當味良肥己由批仰錦縣併案澈查復奪

▲于長起 呈爲事關公益請飭局追照另放由批仰即遵照

▲趙忠恕 呈訴綏中縣放逃凶良刑求拒保等情由批着即知照

▲許國興 呈爲被告宿沉海底再陳前情請送廳審判由批回家安度

▲劉子卿 呈爲通化縣區保長禍鄉殃民擅罰肥己由批仰會務處認眞查明

◎交涉署(六日)

▲王兆恩 呈爲堵塞古道另闢河流等情由批應即赴候高等廳核辦

▲吳柏林 呈爲押契賴地判決不公請嚴令地審廳秉公核辦由批應即逕赴地方審判廳依法上訴

▲何恩海 呈爲日商前田組抗債不還日領袒護請交涉由批准復飭遵

冠蓋往來

▲町野顧問六日由湯崗子回奉

▲德川侯爵(日赤十字社副社長)六日由哈來奉旋由安奉線回國

▲大村朝鮮鐵道局長七日過奉赴連

▲入江滿鐵理事七日赴開原

▲高頭長春正隆銀行支店長六日回長春

▲石川關東軍司令部參謀六日由旅過奉赴長

▲山田滿洲醫大教官六日赴長

▲松非顧問六日由湯崗子來奉

各地電報

金票對小洋

奉天 北西風晴

昨日之溫度 較去年是日

市行(日)
電接
上海滙水 買七七兩二分一 賣七七兩四分一
大連滙申 七一兩五二五
上海平金 三七七〇
所引
安 成交額 ……

行市
吉豆 五元四角〇分
合豆 五元〇角〇分
青豆 五元五角〇分
綠豆 三元八角〇分
大麥 二元六角〇分
小麥 七元五角〇分
高粱 三元三角五分
包米 三元二角〇分
粳米 十三元〇角〇
隴米 …元…角…分
秫米 三元六角〇分
新米 十二元〇角〇

金銀行市
月付 最高 最低 日限鈔換金 ……

錢行市
現大洋每元換小洋票 三元五角五分
天津中交票換小洋 三元五角五分
哈爾濱現洋換小洋 三元二角〇分
金票每元換小洋票 三元七角五分
少票每元換小洋票 三元五角〇分
天津滙大洋 元角分釐
北京滙大洋 元角元釐
關裡滙小洋 元角分釐

報豫
平均 ……
最高 一度〇〇　最低 (下)一度六
低 五度六　低 一三度〇

自由論壇

◎投稿者注意　本欄歡迎投稿任憑作者對於國事及地方事宜自由發揮意見有所批評然須出諸公正平允如有意詆譏或藉以攻訐各個人者本社一概屏棄並須具真實姓名於稿尾以杜流弊

▲走馬燈式之政海人物　黃癸

人才之難也民國成立十五年政治舞臺人物此來彼往彼往此又來如走馬燈然祗有此數上而如行政元首無法維持時則縱之使去及將支起局面則又招之使來其餘如號有活動能力之政客議員軍事既租以派別之異入林惟恐不密入山惟恐不深及形勢稍明若則出頭擁某元老出任艱鉅若則主張和平函電齊發奔走接洽席不暇煖固無一非前度劉郎豈此外遂無可與言政治者耶無一有政治上能力與資格耶噫世有伯樂而後有千里馬無伯樂遂謂時無千里馬豈眞無千里馬乎況夫瓦缶雷鳴則黃鐘毀棄其梟爲人材時不相容亦孰肯強而求合以朝衣朝冠坐於塗炭不知有人材之難非人材難得也國事泯棼大局叢脞吾無惑焉爾

▲小民該死

武昌被困日子已經不少存糧將絕何以爲生是在人意中的不過民戶商店存有食糧軍隊無食可以搶過來吃苟延性命商民暫時雖然有得吃眼巴巴被人搶去一口大氣都不敢出達一時性命也延不下去聽說餓死的已經不少自是當然結果但不能不問一句這種現象到底是誰造成劉玉春陳嘉謨困守武昌毫不服軟彷彿是一條英雄好漢可也要知道你們充英雄好漢縱然困死餓死不能道一聲屈全城商民要作英雄好漢如何能同你們作比因爲自己要作英雄好漢卻拿許多人性命來作代價天地間有這等英雄好漢嗎況且困守不出祗是爲的一個人爲一個人要犧牲許多性命實在難解沒有別的可說祗好說是小民該死罷了(號)

東三省雜報

△奉天▽

儲蓄調查　奉天近年以來儲蓄日漸發達現據調查結果在五百萬元以上之資本有八十三家百萬元廿一家五十萬元以上百萬元以下者六十七家統計共有資本八千五百六十萬元之譜云

兵工招生　東三省兵工廠設立之兵工學校現已成立於昨六日開始招收新生以高小或初級中學畢業者爲合格諸般均係官費畢業後須予義務三年云

請銷護照　總司令部據二十一旅現軍呈該旅步四團兵士王煥章請假回籍帶有三十七號護照一紙竟爾遺失恐落匪手滋生事端請即註銷並通令各軍事機關知照云

飭查卡長　省署頃據興京縣公民單國鈞呈控該縣南倉什稅捐卡長于海環重徵稅款請予澈查省當局以是否屬實特於昨六日飭令財廳秉公查辦云

獲匪送究　城西某屯保甲捕獲胡匪沈某一名當由腰中搜出手槍一支子彈數十粒訊悉搶掠要犯特於昨六日派甲丁押解來城究辦云

講習理髮　附屬地之操理髮業者定於明(八日)下午六時開一理髮講習會討論關於理髮之敏捷與衛生並擬將以前每星期一午後五時即行休業之慣例取消云

拐款潛逃　大南關陳姓向開藥局爲業會于秋初收一學徒乃日前陳某進款三百元儲于行李底下被該徒窺見于昨六日早乘隙竊去潛逃無踪陳某當即找其保人追賠矣

又訊南市場大寶班妓女王玲係秦皇島人前託該班夥友王漢臣(京人)帶款三百餘元赴營口贖當業經四五日之久尚未回來說者謂該夥友見財起心攜款潛逃亦未可知該妓祗得徒呼倒霉而已

破獲匪案　警廳偵緝隊某於月之三日在小西關某店捉獲胡匪二名至昨六日又在皇姑屯站獲匪一名俱由該隊長審訊屬實送交司法科辦理至該隊自破此重案該廳亦將照例升獎云

弄巧反拙　會仙大舞台名伶小黑燈長於武術在台前演武誤墜於台下將觀戲某甲臉部撞有微傷某甲大爲震怒經多人調說給養傷費六元始行了結云

大車傷人　城西某屯農民李子甫於昨六日趕駕三套馬車來城售糧歸時行抵西關不知韁馬因何驚逸竟將何姓老嫗撞倒軋傷腿部警察趕到除將車夫帶局外並將受傷老嫗送往醫院調治云

弄假成眞　小西關安賦閭理髮舖近來常有設賭漁利情事昨(六日)晚正在賭耍之際突有該管警察佟劉二人意欲找點零花詐知大衆以其提賭徵款散彼等亦只得擧言捉賭捉獲七人在各人腰中搜得票洋三十七元並而放賭徒兩名(每名十七元)然後送交該管警署不知有管理責者亦有所聞否

△黑龍江▽

商號信義　江省督辦署許嗣官九月三十日晚八點到南大街路東義合公布局買物臨行未加檢點致將錢包遺落該號及回家就寢始知錢包已失爽往該號詢問說明原委買對包內名片單條錢數等項一一相符該號慨然擲還知者莫不謂該商拾金不昧遵守信義又營業定當蒸蒸日上矣

△營口▽

助捐踴躍　營埠文廟多年失修殊與觀瞻有礙埠內士紳久已籌志重修以示尊崇而壯觀瞻祇以款項無着迄未動工茲經士紳鄭蔚田王小軒王仲義張子樵等發起募捐聞已集有成數而縣立各學校教員學生亦均出資捐助此番之助捐者既如斯踴躍當能達到修成目的云

拿獲胡匪　本埠漁業商船保護局游弋艦屬相莊台二界溝漁汛第一號巡船哨官高渠是前在該處查獲久在關裡行搶之匪徒張臘儒一名(報字小傻子)當經該哨官帶同士兵二名押送來營交由總局懲處聞該匪業經供認久在直隸灤縣一帶強搶不諱此次潛跡關外係爲伺機思逞遂緝捕大約該匪日內即當解送灤縣歸案法辦云

竊犯落網　永世街慶陞棧日前突有二時髦人物投宿衣服都麗氣概軒昂舉止瀟灑儼然爲貴介之住公子而交遊亦頗廣泛徵歌選舞日無暇晷不料突被警察捉將官裡去聞該二人係著名綹包賊一名蘇敬亭一名李子揚久在營奉等處誘略此次係被人告發當在李某腰際搜出奉洋七百餘元並衣飾首物經該管警署審訊明確後當即檢同賍証一併送交警廳轉送法廳訊辦云

冒充遊街　方今世風日下鬼蜮多端民無忠誠僞詐日甚前冒充軍人藉端滋擾之事竟日有所聞茲又有流氓齊永升李某等在窪坑句某娼窯滋擾竟冒充漁業局兵弁百般蠻橫不料被該局稽查偵悉雙雙提去旋經令飭遊街責成當經綁赴各街衢遊行示衆且行且喊觀者蝟集彼等竟毫不介意此眞無恥之尤者矣

△撫順▽

領到車牌　撫順縣公署昨派員由奉天財政廳領到四套車牌二千八百枚三套車牌四千枚轎車牌一百枚四套車牌每枚原係小洋四元現又增加爲大洋八元三套轎車原係小洋二元現又增加爲大洋五元計車牌六千九百枚共合小洋五萬一千四百八十元除照原數留歸地方公用外後加之款應解交財政廳核收云

陸軍招兵　去歲江浙戰起郭軍倒戈之際本埠來有招募新兵者甚夥後奉上峯軍通令停止招募各招募者均已離撫近頃各糧棧又有奉天陸軍招募新兵者多起每日執旗在繁盛市街招募新兵應募者甚爲踴躍云

△田庄台▽

停辦國慶　十月十日爲國慶紀念日客歲因郭軍倡亂未曾舉辦茲據確息本街各界近因胡匪侵境寄書商會索款衆衆訂期攻城本年又決意停辦矣

匪勢猖獗　匪首李老疙疸率領黨羽盤踞邊界綁票勒贖各情迭誌前報茲聞該匪自綁搶鞠曲王黃四家後號召黨徒日益衆多並歷遊各村殺豬索款要求接濟時而海界時而盤踞蹂躪地方任意搶掠哀哀小民其何以堪現經營口緝所長帶同甲丁追擊然梭巡數旬未覩匪跡彼等勢仍猖獗依舊擾亂殊令人太息浩歎也

匪去復來　李匪徒黨素以台街爲蹂躪地自各票抽贖後財足械備膽大志高向以台北孫家舖爲休息區域前因赴河東綁來一票刻又會集該村藉便乘機舉事云

股員查案　營口縣警察所行政股員金振中於四日奉委澈台調查鞠曲兩家受搶被綁情形該處張景嵐代理區官是日是否率兵出擊並將鞠萬慶曲建隆找至警區詳細訊問伊等均稱搶事之日我等惶恐異常無暇顧及該警是否出動但事後據街談巷議張代區官亦曾帶警追剿但未能遠出耳金股員當取其切証返所覆命云

瘋婦罵街　本街有瘋婦高姓者終日撒潑罵衆信口胡言蓬首垢面衣衫襤褸既與外觀不雅又於人道有礙不知有管理地方責者何以不知取締而竟任其放蕩耶

△安東▽

副官來安　熱河都統署中校副官陳勝卿奉命來安招兵該副官抵安後寓於八道溝馮昌棧插旗招募並派兵弁四出募集惟陳君昔充營長駐安數年交遊頗多此次重遊安埠一般契友酬酢叙闊異常忙碌云

嚴查匪類　本埠日警署現因鳳界匪徒被擊甲擊散有數名逃至安東在附屬地藏匿雖未查明住何所而逆在境內實與地方治安有礙特於日前通知各派出所清查戶口對於伙房小店暗娼妓館搜查尤認眞不准存留閒入故日來日警察逐日搜查一般暗娼及開花煙館者大爲恐慌均已停止營業以免被拿云

洛子停演　本埠附屬地洛子園現因合同滿期不再續訂全班他往嗣經園主挽留續演數日昨又屆期滿今日(六日)停演該班定於今晚束裝赴奉惟此班去後該園主是否另行接班繼續開演尚未預定云

△瓦房店▽

委員監視　奉天遼瀋道尹茲因復縣自由前三元宮標賣廟產特委派科員朱錫洲來復監視投標並親臨地所丈量四至秉公照辦於是中標人及實產者咸爲滿意該委員於今五日晚搭車回署覆命云

△牛莊▽

桃杏開花　牛莊附近各屯春受旱災秋遭風雹咸謂天道異常孰知更有異於常者霜降伊邇曾遭冰雹之桃李杏梨各樹皆二度開花香艷宛如春色至於能否結實主何朕兆想素來好植物學者當有一番研究焉

△開原▽

學校旅行　時値秋高氣爽正爲旅行遊戲之時昨(二日)北街初級第三學校校長陳楨賓爲振起學生之精神於上午九時列隊出郭赴北關黃龍崗旅行遊覽正午十二時返校即行放假休息云

△四平街▽

略誘獲罪　本街牛康裡鳳樂妓館龜頭張武昨四日由開原領其長班鳳樓回街在火車上聯坐者有一民婦年二十歲係牛崗人趁有長春車票不知該妓女用何手段將該民婦帶至鳳樂妓館是夜二區警察查察見係民婦言語支離即將該婦及龜頭張武妓女鳳樓一併帶區如何完結訪明再誌

△岫岩▽

稅捐增收　城街稅捐主任姜鐵僧前奉大張山總局函召參與會議茲已公畢歸來據聞會議結果曾通徵收比較往年須增五分之二就中醋場稅油糧稅出產貨稅各增加一倍罰款爲二十倍牲畜稅來局完納者按百分之六下鄉補徵者按百分之八不日出佈周知云

重修獄牆　縣署監獄院牆頂向蓋木棘以防犯人潛逃茲因年久棘腐李管獄員特稟明監督由第一區每村攤納木棘三百捆刻已紛紛送到備用矣

△鎮東▽

拾馬招領　本邑中區區官何季高日前(三日)遣警士出外查道行至衆寶山屯見荒甸有馬數匹甚多當即詢問屯長何來馬羣屯長亦未知悉該警士遂爲驅至縣署點共二十一匹即行帶回區府擬送縣署布告招領云

△法庫▽

股員易人　警察所總務股員李有恩因有他就請准長假遺缺當經陳所長委任王翔洲爲總務股員查王君係奉天警官傳習所畢業曾在該所警所充任行政衛生股員經驗老練當此番調委斯職定能勝任愉快也

議換新械　法庫縣知事澤生暨甲所長陳繡文現因警甲槍械多半銹壞不堪使用在此邊僻多匪縣分維持治安殊感困難茲經招集各區長及地方士紳提議將原有舊槍變賣民間所得價款作爲購槍費用現已核議妥協不日即能赴省購領此後槍械整齊捍衛地方剿除匪患自無困難矣

△通江口▽

保升區官　警察第四區區官慕惠忱堅請辭職遺席該區官允爲保荐四區二分所孫巡官升任至於警務當局能否照准尚未可知

小偷何多　近日本埠竊案層出不窮三日夜北大街才寶林木料被人竊去中街同回館楊某之衣服南街三盛館串入宵小偷竊被趙會驚走一夜之間連竊三家望有地方治安責者亟宜查拿以維地面焉

△賓縣▽

怙惡不悛　本埠某工人(姑隱其名)前日在某家賭耍被兵拿獲當場說妥了事詎該工人仍不悛改復在某家招集賭徒正在大推牌九時又被兵丁捉獲無不謂其怙惡不悛矣

更換園主　本邑馬清泉組織興賓茶園于陰曆六月間開演每日觀客頗爲擁擠秋節後觀客較少故馬清泉意欲停演當經萬合客棧經理馬子元出頭接辦全班藝員所存工資盡爲馬子元開銷於日昨照常開演云

獲匪送縣　賓縣三區保衛附團六隊分隊長那漢臣在該管界內與匪接仗頗獲勝利當活捉匪徒兩名一趙姓一係本邑北門外住戶前數年害死養娘冉繼福之長子冉廣林腿部業經受傷今於一日由該隊長帶隊押送來城交縣署法辦云

△雙陽縣▽

更換警官　雙陽縣城一區分所長趙輔臣到差未久忽於日昨請假回省訪聞該員係屬省會某當道所荐其原因爲未蒙委充外區分所長是以請假言旋所遺分所長現委劉某接充業已到差視事矣

警官得人　本縣五區分所長張玉山巡官裴德厚道德高尚富有經驗誠爲警界中之錚錚凡對於賭博盜案嚴行取締不稍忽略並且不循私不愛錢光明磊落故一般人民皆稱頌不已云

△下九台▽

施行新政　本站道北德惠警察第七區所長巡官調任一節已誌前報新任所長趙恩普巡官胡有慶于月之一日接充視事于三日發出佈告略謂清查戶口嚴禁煙賭等情是以一般宵小皆斂跡藏形矣

幻術無靈　本站道南東勝茶園新到幻術一組出演三日觀者寂寂說者咸謂幻術無靈矣

△張家灣▽

女學發達　本埠道裡市立女子小學校自民國十四年成立後因地方風氣晚開一般女界觀望不前女學仍無起色今春該校入學學生頗爲踴躍推其原因該校教員管理有方教授得法與學生感情尤爲融洽時常講說女子讀書有何利益失學有何弊病各生轉告家人風聲所播陋習頓除就學女子所以日見其多焉

住客行兇　本埠西街張家小店本月三日晚住宿客人四名皆係乞丐一流人物睡到夜半時住客王凱年四十許忽起床手使磚頭照定客人秦某擊打當即斃命兇手暗將店門撬開潛逃無踪後經店中人知覺報告警察四區將客人並小店執事人一併傳區看押一面呈報縣署又差警兵四處尋覓兇手究竟能否拿獲以何故殺人容訪再誌

△大賚▽

巡差勒索　大賚徵收局專管皮行稅之某巡差藉中秋節之題目到各皮舖索令共同湊錢若干以作過節之用各皮舖因平素與該巡差有密切關係難以相拒大皮舖湊給三四千吊小皮舖湊給一二千吊不等總計本街大小皮舖十餘家共湊數萬吊該巡差認爲滿意並相戒各皮舖均守秘密詎知若欲人不知除非己莫爲此事早已滿城風雨矣

△林甸▽

調查秋收　據鄉間最有經驗之老農云各色莊稼業已成熟刻正忙割之際割地工夫張至四百餘吊城東城西四十里內先缺伏雨後被陰雨連綿之患高糧有起逆虫之處因此減收包米谷子平常元豆最佳各色平均有六七分收成城南城北並小蒿子一帶伏內偏雨有十分外之收成是以全縣計算約有八分收成云

房屋缺乏　本邑開闢以來丈放街基擴大四週而城內房室仍未修齊尚空閒多半近因連年豐收賊匪毫無人烟稠密市面發達僅十字街左近市房每間租價大洋八九十元多者百元僻巷房租每間不過十元有街基者因蓋房出租不够錢利多未修造是以今春四鄉外進擧戶雲集街市各行生意隨之增添秋季房子見缺雖高價亦難租覓大約明春必有一番興修云

△安達站▽

署長廉明　本站特別區第四署署長于國柱接任以來辦事敏捷月餘間即以嚴查煙賭爲要務凡遇私毆各案逐到逐解案無留牘不像前任邵署長辦案事無大小即以積壓迭縣人民曠職失時無形受累今見于氏之作爲懸殊商民皆稱頌不置矣

△豐樂鎮▽

保留區官　本鎮肇州警察第三區官王德俊蒞豐三月餘極力整頓警務對於地方詞訟行毆等事無不以排解爲本今聞該區官有更動之說商會長黃向辰農會長呂耀廷親乘汽車赴老城基面見縣所長保留並云王君既豐善於整頓警政等語馬所長以二君爲鎮街農商首領情面攸關未便拒絕始行允准留任云

藥商何多　本鎮中國藥店業已設有二十餘家均稱獲利今探悉商會副會長侯潤身亦在西街設立藥商字號日世德堂先行試辦今竟籌辦稍有眉目因住址不足擴充租妥東街萬巨隆舊址門市瓦房五間已經遷移規模頗巨現在尚未開幕云

社會瑣聞

▲最貴之大禮服

▲孔昭同可謂奢矣(福建)

泉州鎮守使孔昭同氏於本年五月下浣派招上海中華成衣公司往泉比量尺寸定製其夏冬軍裝禮服兩套該公司得電後即派交際員陳某往泉接洽其衣料係電致某國衣料公司囑其代辦及衣料抵滬該公司即挑選上工衣匠四五名加意裁縫歷二十日方告竣仍由陳某裝箱赴泉孔披之甚爲得意聞該二套禮服之代價爲一千五百元此外又貼盤費及賞錢三百同時傳令屬下官吏到署傳觀無一不誇其質料之佳工夫之式而嘆爲觀止焉兩套章身之禮服費一千八百元之多其餘之窮奢極慾可想見矣

來函照登

盛京時報主筆先生大鑒前閱貴報載有前東北陸軍第四十旅旅長姜向春更正一函該函大意謂報載該旅長尅扣軍糧及在前線潰變沿途搶掠等情均非事實想係傳聞之誤因爾函請更正云云披閱之下憤恨莫名故特專函致此函聊將該旅長在吾熱區所行之犖犖大惡縷述一二以洩全區人民冤屈之萬一斷非落井下石之比事實如下

今春陰歷四月間該旅全部開抵赤峯其所部爲第五第十五兩團進街之後凡各商家各民戶以至極貧民房均告住遍每戶多者百人少者三十二十十數人三五人不等是以各街各巷凡屬住屋無一不是該旅行營而獨於寬闊旅店與備兵營則捨棄不住其在燒鍋錢舖糧貨舖等較大商號者每人每飯非具肉斤餘不可燒酒更須日供三次甚有每人每飯喝酒二斤者最豪量突有萬成興雜貨舖者住炮營書記連附等官數名吃飯時每人各開一桌除所點合口菜四碟兩海碗外每次飯食必在兩樣以上其吃法饅頭咬一口烙餅吃半張大米飯肉餡餅各吃些須而飯少不合味則摔碗翻桌打掌櫃罵厨子某次吃糖餅因渠不慎吃法致熱氣燙嘴於是大肆咆哮掌櫃好言勸慰誤言『當厨子眞不好何必把餅做成這麼熱致燙老爺的嘴』而渠竟謂掌柜居心挖苦打罵交加又德泰恒雜貨舖住十五團第三營步兵連長除逼索酒肉鷄片烟外更將遊娼接至該舖住宿一連十數夜至歸蒂除責令該舖代償夜合資外並令代送猪羊肉粉條白面各若干辛至該舖前後柜夥逃散營業停止而後已又在頭道街某小工家住有大兵三四人飯必逼索酒肉試思以苦力自贍尙處不給何來酒肉初則賣衣(此時質庫久停業矣故非賣不可)繼則賣傢俱至家徒壁立而大兵之要回吃肉依然不貸小工婦萬無如何向渠哀懇求饒另選大兵反打罵兼施竟將婦頭打破見者此婦向稽查處控告冀可伸冤豈知責令該兵他遷並未稍加懲處諸如此類無家不然餘如搶烟土姦婦女吞人萬想不到之事無不公然作爲差幸該第五團關團長一切行爲皆較其餘爲良此余爲吾人所不敢埋沒者也姜向春在赤街屯駐兩月餘家家捐戶本縣城鄉所應調劑輪出入各物事一概斷絕街市除兵馬遊騁外竟然無人迨同過年矣全該旅開拔西赴圍場時當吳大帥汲軍長督臨之下猶將各處燒鍋好騾馬強要去百餘頭附街各處過路騾馬下及驢牛硬行劫奪者更僕難數姜向春每向各兵揚言『我同漢卿少帥至厚全好吳汲諸帥誰能干涉我軍行爲呢』其臨時之種種強取蓋所以示吳汲諸帥之不足奈何也該旅離赤沿途農民之苦匪言可喻所到處首索烟土次索牲畜搜索財物掘及坑牆數齡幼女六旬老婦被其姦污者指不勝屈所經之處糧物皆空自赤峯至錐子山二百里內盡付劫灰矣今幸大帥明察萬緣然將姜向春拿辦而姜向春仍復巧言掩飾冀脫法網此等軍官而果能保首領是眞無天理矣但大帥暨漢卿軍帥雖早洞燭其奸而遠道相隔究必難明眞象吾人身受剝膚之虐創痛綿綿至今未蘇若不據實證明姜向春不死將來難免再統師干不但吾民之禍難無窮東北陸軍之聲譽將必因以掃地虐聲遍佈必失民心況姜向春又專以與漢卿軍帥契厚相誇尙恐其怨毒所集必在漢卿軍帥則東北軍前途尙堪言哉吾人合血淚掬赤誠敬以奉告深信貴報必能本喉舌之天職盡除惡之初心而爲披之於要聞欄也專請奉達敬頌盛京時報大主筆先生公綏

赤峯被難鄉全體公民代表啓

新刊介紹

▲『東三省農產物收穫高豫想』本書爲十五年度東三省農產秋收第二次豫測統計表本書要目農情概略種耕地畝秋收豫測主要禾糧之消費及剩額關于農情各種莊稼收量及品質之中國側所豫測之各種莊稼消費及剩額人口牲口數及食料喂料之推測數額氣象表等資料又附有農產物秋收豫測區劃圖一面發行所大連滿鐵庶務部調查課

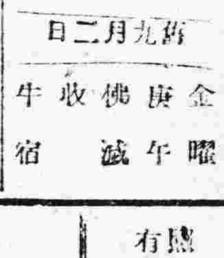

十月八日
舊九月二日
金曜　庚午　佛滅　收　牛宿

▲一白之人致福之道莫逾德行須自勵于此東坤壬吉▲二黑之人金錢或有所支出惟一面大致收入之日辛丙卯吉▲三碧之人雖有長上所提拔惟有受敵之虞細心爲要乾丙壬吉▲四綠之人以十分之自信而邁進則莫不逐成乾壬乙吉▲五黃之人自戒放縱持身貞靜若實則蒙長上提拔巽坤丙吉▲六白之人事達七成忽遭坎坷而不易達成之日艮丙西吉▲七赤之人始終苦行勵業惟收効較薄之日巽壬辛吉▲八白之人內部或有齟齬出大體和順進行之日東西坤吉▲九紫之人始終熱誠以進則諸事成艮乙丙吉

廣告

不孝承重孫甸陞等待奉無狀禍延
顯祖妣關母安太夫人痛於民國拾五年夏歷八月拾八日申時壽終省寓內寢享壽七十有八不孝承重孫甸陞孤哀子朝臣等親視含殮遵禮成服謹擇於夏歷九月廿三日開吊二十八日扶櫬回盤山縣原籍十月初七日吉時安葬叨在
世 寅 鄉 年 戚 誼恐未週此訃
聞
承重孫甸陞泣血稽顙
孫哀子朝俊山臣圖選堅泣血稽顙
族繁不及備載
通信處盤山縣同興隆奉天省南關娘娘廟胡同本宅北京瀋家河沿七十二號

哀啓者不孝男祖蔭罪弗自殞禍延
顯考清封建威將軍頭品頂戴花翎鑲黃旗蒙古副都統三等文虎章陸軍中將黑龍江督軍署諮議東省鐵路路警第二總段長海山公胡府君諱壽慶慟於民國十五年夏歷七月二十八日辰時壽終博克圖差次享年五十六歲不孝祖蔭隨侍在側親視含殮遵制成服扶柩回籍謹擇本年夏歷九月十四十五日在本宅開弔十六日發引恐訃不週特此謹
聞
鼎惠懇辭如蒙
賜唁祈交黑龍江省南門裡時報局前院本宅
慈命稱孤哀子胡祖蔭泣血稽顙
期服侄胡奎翔泣稽首

恭頌馬所長子雲先生德政
老城基地居鞏境中樞曾於前年興築土壕以自衛但未安門駐兵直若空城無異每至冬夏日間數驚幸今年馬所長子雲先生來治斯鄉乃提倡安置四門由警隊調兵常川扼守並時自督察以防潛入匪類對於烟賭嚴厲取締復常出勤各區考察警政七月間帶隊在康家圍子與匪接仗救回康姓人票擊傷股匪三名得大小槍數顆因是匪患敉禁商得康樂業感戴之下無碑可銘謹刊報端藉舒謝悃
老城基衆商鞠躬

恭頌鳳城縣警察隊長鄧鐵梅剿匪之勤能德政
鳳城縣境地面遼闊山嶺崎嶇每値夏季青紗障起則胡匪出沒無常到處搶綁人民受其擾害不堪言述若非幹練剛健人員久爲民受害不堪設想如我鳳城縣警察隊長鄧鐵梅君勇敢有爲武力擅長鳳城人民欽佩當今夏匪首四海率領黨羽百名在鳳四五兩區搶綁焚殺商民均不聊生該隊長鄧鐵梅捨生取義與匪對敵曾擊斃胡匪兩名受傷數名並奪回人票趙劉孫湯等姓數人異常出力我幾村商民受其保護無恩可報特登報端以彰大德
鳳城縣尖山窰村暨商會三清觀村趙家堡村渭水河村沙金廠村商民公啓

丟失聲明作廢
敬啓者敝人自奉天官銀號滙山城子來大洋七百二十五元係瀋字五十六號滙票於八月二十日丟失此滙票嗣後無論落於中外國何人之手概作無效特此聲明
海龍六八石包星垣謹啓

聲明地照街基照作廢
於陽歷九月二十六日將坐落江省克山縣地照一方陳海峯領名又克山縣西成鎮街基照一紙汪得志領名一並遺失倘有以此項照抵押錢典賣等事無論落於中外何人之手概作無效特此聲明
鐵嶺人汪得志謹啓

緊要啓事
敝等集股發起東北酒公司因加入他股改以關東兄弟名目復因政見不合將原集之股全數退出脫離股東關係凡該公司與各界無論發生何項問題及銀錢關係與敝等無涉恐未周知謹此聲明
山東同鄉會洪興源吉順昌葛月潭同興元天合利裕泰東天合東廣順利

哈爾濱志誠林業公司緊要啓事
本公司前會定於九月九日召集股東會業經登報聲明並分別通知在案詎期到者人數不足未能成議茲因公司自成立以來營業賠累外債甚鉅亟應償還究竟營業能否進行債務如何清理均須於股東會解決事關重要自函應招集第二次股東會藉收集思廣益之效現又定於陽歷十月九日下午三時仍假道外昇平街儲蓄銀行內開會屆期務祈股東諸君撥冗惠臨不勝盼切如再不足法定人數則所欠外債無可再展惟有以產抵還清算解散以資結束特此通知統希查照

奉天開　睡車　前 一〇·三〇　後 八·四五
通車　前 六·三〇　後 四·三〇
普通
北京開　睡車　後　通車　前　普通　普通

△四鄭線▼　四平街開　鄭家屯到
▲吉長線▼　長春開　吉林到　前 九·〇〇　後 ·三〇

▲由哈爾濱赴海參崴　哈爾濱開　阿什河　前　後　晚
▲由海參崴赴哈爾濱　海參崴開　綏芬河　後　晚
▲由滿洲里赴安達站　滿洲里開　海拉爾　早
▲由安達站赴滿洲里　安達站開　齊齊哈爾　早

白色補丸

補腎壯陽　少年早婚　房勞過度　夜夢滑精　手淫早洩　陽萎不舉　甚有奇效

凱輯士大醫生白色補丸　主治
男女老幼　血枯氣衰　面黃萎腹　肢軀軟
弱　胃不消化　咳嗽氣喘　陰萎陽萎　操
勞過度　胸背刺痛　以致形容憔悴　精神
痿靡　忐忑驚悸　手足冰冷
唇耳失紅　腰部痛酸　頭
暈目眩　膀胱受濕　精衾腎
冷～四肢痿痺　痲木不仁
少年早婚・以及婦女體弱白
淫白帶　經血不調　手足浮
腫　經滯經閉　或者先天不
足　幼而失調　一切百癆內
傷　均當速服　凱輯士大醫
生白色補丸　最能使抱患諸
君同登壽域也　凱輯士大醫
生白色補丸揀選有功上等神
效藥料提取藥精毫無雜質以
化學製成潔白糖衣扁丸其性溫和而不猛
效力宏富而不燥四季咸宜寰宇各國諸大名
醫均證明此丸療治以上各症實有特効

代理處

奉天和勝奎　奉天中西藥房　奉天大德生　奉天歐美西號　奉天歐美東號　奉天人吉祥　奉天北市場恒德堂　奉天萬生堂　奉天裕慶德　奉天大西關泰和堂　新民屯益發德　溝帮子廣生永　錦縣復陞永　錦縣福金生　義縣大增號　興城寶華新　綏中東和堂　山海關公和祥

山海關公泰興　開原德祥厚　開原德泰臨　鐵嶺福合盛　鐵嶺和發號　昌圖德泰玉　四平街天德堂　[illegible]

[illegible]

總分銷處哈爾濱道外北十四道街泰東日報品藥部　無論購買請將款寄至駐滿總發行所哈爾濱道外泰華西藥立即寄上

不誤價目每瓶大洋一元五角每打十五元

美女牌葡萄乾

第一補血妙品

美女牌葡萄乾所製之蛋糕其味格外香甜因葡萄含天然菓糖甚富且略帶酸性又能助消化不比普通蛋糕之油膩再葡萄有鐵質常食之有補血强身之効

印有精美中文食譜函索附郵票二分即寄

大連市愛岩町二二　東三省總經理

葡萄乾公司　大豐洋行

奉天軍署街

久和隆綢莊八扣大廉價

三十天

陰曆八月廿四起

中華民國政府註冊商標

把卷神清賴比丹

西風瑟瑟唧唧蟲吟落霞孤鶩齊飛秋水長天一色或郊外而散策或室內以挑燈開卷有益詩思無限比際宜多攜仁丹更添身心之暢快增記憶之腦力誠人生幸福哉

格言　人生唯有常是第一善德（曾國藩）

主治

腹痛吐瀉　頭痛目眩　食積不消　精神鬱結　水土不服　時行疫疾

另售毒減丸

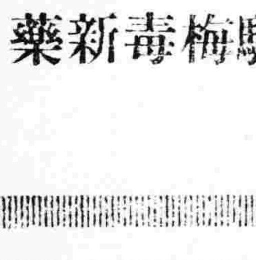

註冊商標

驅梅毒新藥

育聖賓主治

先天不足腎經虧損　房勞過度手淫過度　滑精夢遺精液缺乏　精冷精清子嗣艱難　陰莖短小陽萎不舉　舉而不竪堅而不久　房事早洩老年精衰　夜多小便精神困倦　暈頭眼花行動心跳　動作氣喘四肢無力　腰痛腿軟形容枯瘦　夜不安寐等症凡因　腎虧所發各症無論　新久一經服用立見　奇效此藥純係補劑　非瀉品也如無之常　服永保無腎虧病虞　且体質健壯精神充　足而房事之快樂必　得其十分之滿意也　其藥性質溫和而不　猛效力宏富而不燥　為遠和者易於常服　實係補中一大王也

價目每瓶大洋參元　每打大洋參十元　價減一半外加郵費　函購即寄

哈爾濱道外正陽五道街口四層大白樓便是

正眞　福壽堂總發行　電話一百六十號

代理處

富錦永濟醫院　義縣西福順德　郭家店福興成　鳳凰城洪章號　八面城彩裕當　溝帮子廣生永　安達五洲藥房　千金寨德泰興　濟寧縣華豐泰　張家灣永發興
◆河南義泰行　◆五常縣保元堂　◆駱東縣延壽堂　◆大孤山信昌德　◆山城子同益號　◆青岡縣慶成祥　◆范家屯利大成　◆山東恒台愛華　◆[illegible]山樂善藥房　◆順德府協聚恆
◆西豐東興順　◆大連廣生堂　◆洮南益興厚　◆賓縣天泰興　◆揚州民聲報　◆青島裕昌號　◆盤山同德堂
◆馬圈子大興成　◆直隸宣化下花　◆裕記大藥房　◆武安大德堂　◆陳官屯發泰恒　◆中外大藥商行　◆河南信陽
◆東豐藥社　◆河南明春　中外大藥房　◆安平縣　◆蚨泰茶莊

通遼大來當　廟街瑞絲行　同春堂河南魯西一帶　藥吉房承德東六溝　林煙同山廣春大　堂三姓和豐行　大高力房屬豐

奉天總經理處震泰報館

代理處

北京青雲閣　華歐大藥房　營口義興號　營口元傷川　天津中西藥房　奉天和豐泉　長春興隆成　鐵嶺永慶生　江省育生堂　京實和金
◆突泉縣同仁堂　◆蓋州恒裕魁　◆春州福陞成　◆金州志義德　◆牛莊台益和仁　◆龍縣大同亨　◆雙家泰和記　◆張家口生藥房　◆吉林濟生藥局　◆額穆玉昇藥局
◆寬甸復裕盛　◆綏中華盛記　◆豐樂鎮成東　◆通化益發祥　◆饒口天豐達　◆梅樹龍興成　◆松樹張瑞絲　◆本溪湖興順　◆柳河鴻興福　◆安東德順成
◆寧安松江日報公　◆公主嶺三合長　◆金家屯永增長　◆公河溝德興東　◆四平街天樂興　◆拜泉天昌照像　◆昔陽縣三益興　◆岫巖永慶書局　◆新立屯德裕慶　◆雙廟子中興永
◆昌圖實業藥房　◆法庫縣永盛德　◆義縣福巨祥　◆新民縣和順東　◆通遼巨興盛　◆伊通福慶堂　◆呼蘭義興永　◆遼源志仁堂　◆錦縣復興茂

◆東遼義成　◆縣公中西　◆長春成記　◆莊河華歐　◆濟南中西　◆通河華西　◆曹州同春　◆祁州中西　◆歸化中西　◆西安德生
◆揚州日新　◆安慶中西　◆太原三晉　◆奉天歐美　◆長春泰和　◆北林子錦　◆和樂藥局　◆烏珠河大　◆生醫院　◆徐州三多
◆三岔河志生遠　◆索松鎮濟藥社　◆撫松縣興盛昌　◆樺甸縣永慶升　◆平地泉華北號　◆阿城縣世昌永　◆梨樹縣天德堂　◆海林會榮樂　◆局秦王島　◆新昌記
◆紅豆屋屯仁和　◆藥房山海縣華　◆撲大藥坊大同　◆天一堂啟順金　◆生泰

小說

社會小說 桃花煞 (六五) (冷佛著)

以先內人。還一概不知道。後來聽說。當時又正在有病。素日又經營家務。很是心細。一聽失盜。連飯也不喫。氣的道。這眞是馬倒鞍子轉。兇禍一齊來。因叫僕婦。與記者打電話。暗著又和我計議。先將下贓。和這個僕婦小李兒。都一總交了官。一個就行。又告我道。你對於這件事。必須嚴秘。我看家裏。因我這一回病倒。全得了手。如此追問。須設個法。不用和管事的商議。依我主意。你這事這麼辦。你寫個信隨著你先到警區。如此這般。家裏究著。隨叫僕人。先把大家姊接了來。隨就寫信。交與內人。記者就步下石階。到了警區。且說內人。這時與家姊商議。怎樣辦法。問小李兒道。你看著這件事。都應賊頭。我想家裡頭。沒有人偷。這誰是開了賊。小李兒笑了道。這眞是的。這當著大姑奶奶。不是我說。家裏的奶奶。待人多好。就是明要。也沒有不給的。何至於下手呢。家姊低聲道。不過老胡。和老康兩個人。也實在不當心。像這個事很當報官。叫官家驗驗盜。是怎麼進來的。小李兒道。我就說呢。我們也都在宅裏。沒事都好。如今這一丟東西。都架不住。俗語說人心隔肚皮。我告訴五奶奶。報一報官。叫官家找一找。也叫一叫大家的心。內人嘆道。我也是正想呢。叫誰去呢。小李兒道。叫管事的去呀。內人搖首道。他去不好。一會兒你叫個人來。無論是誰。這兒有一封信。就送到區裏去。就算完啦。不爲別的。就爲是報了官。叫區裡留點神。以後不丟。是正經的。這所丟這一點兒。也不用查找了。家姊亦贊成此話。就拿了信。叫十斌買菜時。就手兒送去。十斌接信。也料著內裏事。就是這話。那知信裏。乃記者寫成的。即求警區。將人扣下。記者亦正在屋內。又將小李兒。并一個打更的老耿。都一總交了官。即命老胡。又另找新厨子。以後這事。又牽出許多事來。家母箱內。亦失去許多金葉。元寶九個。(未完)

半途 (三) (侯汝非)

遠遠有幾顆樹的影子。細看似乎幾處茅屋。他又鼓了勇氣。不多時。來到面前。果然是個小村庄。他眞的喜出望外。但近前有了幾家。門牆頹倒。好似多時沒人住似的。他忽然想起反亂兩字。恍然了亮。不禁打個寒戰。再找幾處。全是一樣沒有人。連雞狗都沒有影兒。他漢呆若木雞。一點精神都沒有了。忽然「打…滴…」一陣號聲。跑來幾個大兵齊喊「拿住。拿住。偵探。偵探。」一連六七個虎狼一般的兵丁。一齊把槍口對住他的胸口。他更是嚇得說不出話來。不知不覺的兩腿一軟。跪在地上了。就聽一個兵說「你是誰的隊上的。共出來幾處。快說」又一個兵插嘴說「偵探必定有幫的。問他拴在那裡」他半晌才說出「不是。老爺們。俺是山西人。」打關外回家來的。不是什麼隊上的。老爺們饒俺罷」兵們聽他的口音都笑了。只見那幾個兵。附耳說了幾句。又一個說「好了你既然是回家的。你身上帶有錢。俗語說山西人捨命不捨財。你是捨財呢。還是捨命呢」他一聽有些慌了。哀求道「老爺俺是窮人。莫落得一文錢。俺回來看看俺娘。老爺可憐可憐。放俺走罷」有一個兵。把槍一舉。說一句「誰有工夫和你套。讓你財命一路去吧」只聽砰得一聲。同時又聽。曖…

筆記

文藝叢考再編 (續) (陶明濬)

隱秀

劉彥和曰。夫隱之爲体。義主文外。秘響旁通。伏采潛發。譬爻象之變互体。川瀆之韞珠玉也。故互体變爻。而化成四象。珠玉潛水。而瀾表方圓。按此數語釋隱字。可稱極當。所謂隱者。非終欲藏匿。不使暴露也。如其然。則文獸可笑。不言可笑。又何取乎文章。又何必求工。而樂人之傳誦乎。蓋隱之用意。始於隱。而終於鮮。始於人所不見。而終於人所共見。惟其有聲。所以能旁通。惟其有采。所以能潛響。潛發則光遠而自他有耀。取悅人目。令其心折。不不同乎游光濫色。奪朱害正者也。能如是而後可以用隱字。如軒轅之琊。變聲鳳自舞。天帝之樂。本非常人所得聞見。是乃可謂之神品。無聲之中。獨聞響焉。無形之中。獨見道焉。其陳義之高。出語之奇。非俗人所得而窺測。俟諸百世而不惑。質諸鬼神而無疑。正謂此等文是也。若爽俊快。豪氣蓋世。則不得謂於此道矣。

隱秀之義。必有秀處。而後可隱。如朱門大宅。壤高數仞。其中所有者。亭樓台榭。雕飾綺繡。金銀則以十行。明珠則以百斛。惟恐人斬易之。卒觀而拜體。巧儉而豪奢也。其中有秀。其外不得不隱。理所必然也。若羅幔掩檻家無擔石者。亦羨其尊嚴。而欲衍之。黃土補牆。隆然而高。亦閉自守門。不許行者停足。則盜賊轉以生疑。而致非常之操。不脈入室。則牛棟三瓦。千金緊燈。蓬頭之婦。赤腳之婢而已。豈不令彼大失所望者哉。亦可謂愚作劇者矣。古人文之隱者。原不輕於求知。即有人知之。亦不能中於其量。如左思作三都賦。時人互有譏誚。係與公作永嘉郡文人悲悼之以二公之文。何可厚非。徒醒、譏之者。毫無所見。豈所見而然耳。夫人文章。自有定價。世之耳目。不足取信。士君子。必須中蘊內晦。隱其秀異。皮相之子。自可絕迹矣。善養令望之一道也。

新潮飛沫

文學的趣味 (續)

(Alnola Bennett著)

照理論講起來你應該要努力去研究然而你却是淡淡的至多也不過是擺一半心思在上面這便是研究文學的途程上的一個阻礙的深坑怎樣去跳過它呢?

我不贊成在讀文學書之前就去讀批評的書我的意思是要把文學書和作者的傳記一齊讀讀了以後再去讀批評我以爲文學書再版的時候應該把介紹的序言放在書的後面不要放在前面文學書該讓印象留在讀者處女的心上雖是這種印象不深然後你再審量的去讀解釋的評論是有功用的差不多和讀者自己的考量的功用一樣了解釋的評論放出一線的光來就可以照見全篇了

我底第二個考慮(跳過阻礙的深坑的考慮)便說到從文學書誘導出來的趣味這種趣味不是强烈的乃是精細的並且要增大的不過激烈的觀念是不相覷的初學者的藝術的興趣大都是强烈的這種興趣是從浮誇的處理上生出來的是從缺少平衡上生出來的是從偏重一方面(大都是膚淺的)生出來的這種興味是粗俗的好像以上顎上的烏賽司透奧醬油爲美的一樣對於文學書有一個曾偏的一點就是除去浮誇健全的意志是不能浮誇的更不能偏狂文學書的好處不容易給你知道它是慢慢地給你的許多認眞的學生們初讀文學書的時候便失望我以爲這是因爲他們求一種謬誤的愉樂的緣故他們想得着已經放棄的烏賽司透醬油他們想着的是『臭味』他們應該曉得歡喜『臭味』便是完全失却知覺!!連臭味的覺也失却了他們不能把優美惡劣的都得着他們一定要選擇並且要注意惡劣能狀賦趣味優美是增長趣味的 (未完)

談叢

▲葠室偶錄 (于蓮客)

東三省爲陰山山脈尾端所蟠亘。屈曲廻環。山峰連綿。東安踞於西北。長白走乎東南。逶迤嵯峨。森森鬱鬱。珍奇異寶。特產殊多。而葠之一物。尤重於世。以其補力特著也。年愈久。效愈大。而價亦愈昂。且有年久成仙之說。人得食仙葠。亦可登乎仙界。因之後生種種奇談。茲錄二則。以博一粲。

採葠叟 (一)

奉北某縣。徐叟。業採葠。採葠者。必入深山。始可致其佳者。然徐叟採葠一生。永未如意。所獲悉薄嫩微小。不足問世。祖上遺產。耗之殆盡。每念屯邅。輒慎不欲生。甲寅春。叟復備資斧。裹餱糧。隻身入山。作最後一擲。誓曰。不獲佳葠。不返也。於是傍林緣水。跟蹤就道。時而斜徑深山。羊腸紆曲。時而嚴溪野渡。膩滑嶙峋。遇崇高則然周以越。逢險隘則捫葛以登。行七日。已入邃谷。至於林內宿葠。夜就巖邊酣睡。巨蛇猛獸。時出目前。野怪山精。頻來眼底。叟不爲懼。作業自如。十餘日。一葠未獲。叟懊惱備至。焦苦萬端。不得已。乃跪禱曰。神其憐余。予余以葠。否則。余將死於此矣。禱時。聲顫淚垂。情殊悲慘。禱畢。轉坐巖顛。擘帳自嘆。忽一翁。來自巖左。向叟曰。余飢矣。食余可乎。叟分食食之。復日。余寒矣。衣余可乎。叟解衣衣之。翁食已衣已。不謝而去。叟方怪其慢。翁復轉日。叟欲得葠乎。可向西南百武處尋之。言訖不見。叟神之。跪而致謝。旋詣翁所示處。果見茂葠滿谷。一望無際。叟喜極。歷採之。氣喘汗流。不稍憩。初猶小。次漸大。最後所獲。百且盈尺。旹見山坳一七八齡女童。高呼曰。此吾園內葠也。汝何人斯。膽敢竊。速去休。倘祖母知。恐難幸免。深山邃谷。何來女童。叟心爲葠仙。駭極。急負所採以歸。鬻之。獲金鉅。於以暴富。

別錄

▲對奉天昭陵公園計劃之意見採取新式設計且不毀東洋趣味 (岡大路著)

本報曾著社說。提倡公開北陵。成爲一大公園。以作大奉天之行樂勝地。其後當局。似乎亦有所屬望。種種計劃。不一而足。茲有大連滿洲工學專門學校教授。岡氏特草計劃意見一文。發表于日報奉天新聞。予以爲氏爲建築界專門家。所立方案。造詣頗高。茲將其大畧譯出。以供他山之鑑。(譯者附記)

本年夏間。予爲考察北陵古蹟。帶同南滿工業專門學校職員數名。赴奉勾留。一月有餘。每日獨至北陵。不厭一日。將該陵所有古式建物。次第觀察。予等此行。得研究之進步。能發知中國古代建築之非凡之結果。頗覺滿意。當昭陵監視員。苗文華君。周旋予等。殊爲懇切。閒助予等觀察。殊非淺鮮。該君年過知命。見識卓著。當予等參事辭陵。彼語予等曰。予擬立建設昭陵公園之計劃。公等如有高見。聞予以資借鏡。予等不才。只粗予華語故。縱有意見。不能詳切說明。乃約以後日筆記。再寄達之。予嘗以爲。此次奉天當時。最重要之問題。若設置不宜。將奉天近郊無二之雅境。終歸爲希烟。亦未可知。是以須以社會的施設者。與業愼重研究。茲借報紙載明。附于照陵公園意見一文。除呈于苗君。以踐前約外。同時供諸一有志者之一覽。以資共同研究。得以示教。則幸甚也。

奉天之地。居于平野。在于山水。雖有渾河。不足以添雅緻。惟北有昭陵丘地。爲清朝遺蹟。只有三百年來。蒼蒼之老松。翠蔭彌天。又有有美花佳卉。令曳杖遊者。於春日花香。於夏日忘暑炎。秋時則紅葉滾滾。冬日則瓊林時雪。豈有爲奉天外此。而不克復得之勝地也。(已完)

藝談

▲半畝寄廬雜綴 (儒可)

余嗜書之程度。不若嗜畫。余於畫。雖未窺門徑。至其意味。業已體得。所以不能揮灑自如者。端在不肯用功。時作時輟。使吾有暇。不爲俗務所羈。吾於山水一門。或不至無所得也。至於書法。吾終不知應從何處下手。近日碑學鼎盛。論理當以寫碑爲入手辦法。所謂法乎上。僅得乎中也。雖然。始吾惑於康南海之說。日寫造像數紙。不免毫無所得。並吾本來面目亦失之矣。或有謂宜先寫漢碑者。試爲之亦只能貌其形似。毫無精神。且筆畫彊直。呆板欲死。以此上推石鼓篆籀。殆無不然也。取法於上。不但不能得中。並下駟而亦莫如。豈古碑之咎。實吾人未得其用筆之妙耳。近讀閱清明書家書之語。始知取法乎上。爲已成者言耳。若書道尙無門徑。輒寫古碑。未有不遺畫虎類犬之譏者。吾近來少取晉唐宋元以來法書。燈下臨之。兼及清之四大家。務知前行如何用筆。如何結體。雖筆力失之柔弱。而用筆用墨之法已漸獲得。故吾近日書已少有進步矣。吾以爲人必能作眞行。漸入堂奧。然後再攻古碑。當不至無人處也。

在帖學盛行時。有軍樓序帖。無不人購一本。故覆刻蘭亭至多。而佳本殊少。近人且有謂蘭亭爲僞作而欲攻之者。適以見碑學家對於帖學之不信任也。若帖則已。帖學至於今日。已等鄭莒小國。幾於不能自存。以北魏與帖較。帖誠貌乎小矣。況僞作翻刻。安足與抗顏新出土之碑。帖之不足信任。蓋必至之勢。然如遇佳刻。亦足保存。且吾殊發痴想。欲就唐人集右軍書之法。反其道集北碑字。以補右軍之缺。夫北碑即所謂晉人書。特有南北之分。右軍書。當與北碑有默通之消息。假使吾人費些工力。擇北碑中字。酷近蘭亭者。一一勾出。名手刻之。即名曰集字蘭亭。吾以爲較定武諸本高出萬倍也。誰有此閒工夫乎。吾不了不望之金石大家矣。

遊記

▲長白途中誌略 (魏賀文)

余於民國十三年孟夏。徒步去長白。途中經過事實印象頗深。姑從略記之。

「游長白的意旨」我是個不學無術的弱者。又處在生活簡單的家庭。要非自謀生計。是毫無依賴。毫無寄託的。所以聽說有個親戚。在長白一個發財局裡當差。那耀目黃金。把我餓眼誘動。也是我飯碗告警吧?未先函知。就毅然前去投奔!

「起身時景象」民國十三年四月初九。就是我徒步千里東去的日子。草草吃點早飯。可怪的食管。不知怎的較常日狹小。飯粒很是難嚥下。母親疼愛。給炒的雞蛋。也不是常日親近宅。勉強吃過。趕急收拾隨身衣物。包一個二十多斤重的包裹。放在肩上。拜辭父母。頭也莫回。直出門外。『離別!』刺激力眞的强烈。臨行。父親途中誥誡。母親給中囑咐。彼心的跳動。全都鬨鬧!後來離家漸遠。心波稍定。隱隱聽母親哭泣。

氣。她正是吞烟滿口吸呢。見榮着夫她那裡。她立刻現出相呢樣子。腮旁紅雲片起。轉眼佈滿全面。祟管見她害羞。狗威愈展。「啊。你兩拐匪子吧?」一個二十多歲警察。無頭尼閒。莫等誤聽人答呢。那警察判決「你兩一定是拐犯」「老爺們呀。我兩是兄妹。我送我妹妹回婆家。因道遠。才住這一宿呀」「那誤認人很哀懼的告訴」「老總們誤會啦。他們委實是好人。時常從這裡過」店東從旁証明說。可怪的夜巡們。聽完店東話。相顧嬉笑而去。我們十餘個店客。末然查一人(呀這是抽象然查。可是她一人的魔力。代表大家?)我心裡疑悶起來。喧非假三尺。不足以懲狗皮之無理取鬧!)

〔狡黠的車夫〕十一日出撫順東行廿里。即入山。從斯無一日不行山道。是日路過營盤。薩爾滸等處。(薩爾滸即清太祖血戰明兵之處也)。晚宿距撫九十里倉木火烙村。十二日早微雨。我因情急走道。冒雨前進。而雨愈下愈大。至與京縣界鼓樓村東天梯嶺「大車店」一夜」因我永未行路。距家六十里之瀋陽。申末始到。到瀋陽後。因經濟支絀。遂投入一個素識的大車店。滿住大兵。尋好多屋子。都滿滿的。後來店役給覓一個小屋。屋雖湫隘。到很沉靜。夜間除我與一店夫外。滿炕臭虫亂爬。店夫被咬不過。搬去別屋。剩我一人。更供給不足。臭虫愈咬。無法。下地來。踱至雞鳴。疲不可耐。登榻而睡。(未完)

閒話

▲聞所未聞 (二) (記者)

當時鼎揚。亦必因憲兵驕橫。故意要看個熱鬧。詞令的馬弁。亦故意賠笑話兒。當時憲兵。要有個會當差的。眼力快。又懂得點事的。任事也不能起了。

可巧幾位。俱都是莽丈夫。睹二虎。抱著大令。披著虎皮。叫茶壺打簾子。耀武揚威的。偏要看看。更有一位。邁步就進了繡房。吓得姑娘。鬧了一聲。又連著好幾個。可了不得。四位司令。都一同頭。看著是兵。心裏倒并不理會。因不理會。亦不便站起來。失去身分。再說又當著娼妓。更要美一美。露露字號。那宗神色。大概亦必能表示。我們是三頭六臂」「你看怎的。看了也不過白看」彼時憲兵。若眞是機警的。走就完啦。不想二虎。把威風抖起來。開口問道。你們幹什麼的。他媽拉巴子的。不起來。(未完)

文苑

▲次清浦子原爵玉 (陶溶)

雪浪煙濤結蜃樓。鯨腥拍蕩敵千牛。
來小閣廬堂裏。文酒詩歌賞晚秋。
精舍迴廊勝綺樓。人烹眞不羨函牛。
歌飛飲清無脈絡。角明河一線秋。
驅車西郭出燗樓。江濤行如飛捐牛。
喜涼飀餘倦。嗟々聞聽候虫秋。
人門曲折十層樓。選勝誰參路地牛。
曲燈流紫電。茶濤香裊寫秋。
仙島詩翁五鳳樓。發硎日不見全牛。
詩首唱知誰和。黃菊幽馨領素秋。
星斗闌干月在樓。馳驅意馬役心牛。
徽眞可穿溟渤通。國人知重奕秋。
雞列嶼航塔樓。柳州應託飲溪牛。瀲泉。
洒洒鳴飛雨兒席。都生浩蕩秋。

(PEUGEOT)
勃入

本行新到(勃入)牌PEUGEOT十一馬力七座及五馬力四座最新式大小汽車多輛各部裝設精巧壯觀機器尤爲堅固爲推廣銷路起見價碼格外從廉如蒙參觀曷勝榮幸

東三省總經理
法商飛龍洋行
BOIXO FRERES
奉天商埠三經路孫督軍花園後身

奉天城裡 德商世昌洋行

新到各種槍絨、水獺絨、毛冷、毛線、狼頭口絨、一仙口絨、豹皮絨、電光絨、大氅呢、禮服呢、洋針、旅行鋼手提包、油漆布、縫衣機零件、備有樣本內外各埠顧客如蒙惠顧或賜函詢問無不竭誠奉告注意敝行之槍絨較別家之貨面子多寬二英寸

中 電話一六九五號

▲奉天代售所

奉天城裡帥署大街 震泰報局
奉天金銀庫東胡同 吉祥甡
奉天東華門財政廳對門 萃升源
奉天大南門裡 老稻香村
奉天督署街 顧香齋
奉天督署街 老鼎豐
奉天大西門裡 眞正稻香村
奉天大西關大街 正稻香村
奉天大西邊門裡 正眞稻香村
奉天鼓樓南 桂香村
奉天小南門裡 來記稻香村
奉天小南門裡 眞記稻香村
奉天大東關大街路北 稻香村
奉天小康里 泰豐稻香村
奉天小西邊門裡 第一稻香村
奉天小東關榮行 大同
奉天小西門裡 眞稻香村
奉天小西關攀花胡同 稻香村正記
奉天小西邊門裡 正記稻香村分號
奉天小東關 恒記稻香村
奉天大西關 協記稻香村
奉天大南門裡 老稻香村南號
奉天大東門官燈點 和記稻香村
奉天大東門內 奉天稻香村
奉天大北關 正正稻香村
奉天鼓樓北 鼎香村

●定價 百瓦入金壹圓五拾錢 二百瓦入金貳圓五拾錢 包裝美麗可作饋禮

飲法
▲大人以茶匙二匙(小兒減半)調熱湯約十倍飲用之
▲可以代牛乳用於珈琲。寇寇中亦可以代奶油菓醬抹於麵包上此外作糕餅食用無不適宜欲甜食加糖尤宜

主効
物事易倦之人●精力不足之人●方將發育之兒●豫防老衰●榮養不良體常虛弱之人●胎前產後體弱待復之人●神經衰弱貧血●結核素質者之榮養補給●
▲家庭團欒之夕用一杯松之乳善能補精力元氣身心快活 其他欲健康長命者自己家庭用常存而益又接待賓客代茶或珈琲之用尤爲萬人歡迎

滋養最高精力增進松
實一顆可當雞卵三顆

松之乳讚頌

廣告
駐奉萬國儲蓄會招聘

本會爲增進會務起見擬再招聘本外埠城鎮分會經理及介紹員優給薪津佣金車馬等費如合交際寬廣衆望素孚願任斯職者請即移玉本會當面接洽或通信接洽均無不可蓋此等事業利益優厚無論各界有職人員於公餘之暇均可兼辦既不費工又有趣味何樂不爲務望諸君幸勿失此良好機遇此佈

本會洋經理 許立灣 謹啟
住址奉天小南門裡鄭親王胡同電話四二二一號

諸君意欲得最美麗並舒暢之轎汽車乎

本俱樂部有售得獎票每枚大洋五元得獎者獨能得最新式並美麗瀛車一駕也諸君有得獎之希望者請速來以免落後是感

小西邊門外三經路六國會館

廣告

亞傑氏 藍色補丸

藍色補丸。原名補腎聖藥。暢銷中國內地各省。及南洋群島。法美等國。蒙北京內務部。化驗。批准立案。發給証書。特許專賣。中西各醫士。證明此丸。功能扶陽補腎。回復青春。添精益髓。有強壯筋骨。常服開胃健脾。增進飲食。並能解除腸胃毒質。滋生新鮮血液。確有經驗。不寒不燥。四季可服。並無服後上火之患。稱爲補品中之聖藥也。

◎扶陽補腎回復青春

藍色補丸主治各症列後

返老還少　陽萎不舉　遺精早洩　夢遺滑精　精液減少　神經衰弱　淫情缺乏之症　生殖器發育不全　身體虛弱　早老　老衰　視力減退　腦力衰弱　記憶力減退　女子月經不調　月經痛　月經過少　月經不至　情慾減退　陰戶發育不全　不姙症　子宮寒冷　交接時快味不感　動脈硬化　毛髮早白或稀薄　脫毛　顏面早衰

每盒定價大洋一圓二角

每打定價大洋十二元

招聘外埠代理印有說明書函索即寄各埠均有代銷處無代銷處可將匯款至本號函購原班函件不加郵費

中國總經理處哈爾濱道外新市街縣署對

珠淵藥房謹啓

凡患血液薄弱・精神萎靡・面黃肌瘦・夢遺早洩・腎虧氣虛・食慾不振・易感風邪・肺癆咳嗽等症・請速服「補爾多壽」

補爾多壽

「補爾多壽」成分純良・藥性王道・用最新藥理配合而成・其妙處在胃內不起變化・至腸部方行吸收・故有百利而無一弊・已爲各大醫士及愛用者所稱許・不待贅述・凡常服補爾多壽・自能血液濃厚・顏色紅潤・補腎扶陽・添精益髓・腎強氣足・精神暢適・而百病皆消矣・其他潤大便・開脾胃・夜安眠・利小便・又其小者也・

「補爾多壽」共有五種・依華人體質配合製煉・治病與補血雙方並進・效驗更大・

種類

補爾多壽
含砒補爾多壽
含碘補爾多壽
規那補爾多壽
拐阿可路補爾多壽

◎另備「延年益壽法」函索即寄
◎各埠大藥房均有出售

補爾多壽　減痢寧　總經理處　大連　賣藥會社

經售處

大連 大連 大連 奉天 奉天 營口 營口 營口 遼陽 遼陽 遼陽 長春 長春 鐵嶺 鐵嶺

華泰大藥房　華西大藥房　同德藥局　德記大藥房　大德生大藥房　歐美大藥房　興亞大藥房　義成餘記　中西大藥房　義和堂大藥房　東英大藥房　興華大藥房　成春大藥局　中西大藥房　泰和祥大藥房　平記大藥房　中華福壽大藥房

吉林　五洲大藥房
吉林　泰華西大藥房
哈爾賓　寰球大藥房
哈爾賓　泰華西大藥房
永安里　華英醫院
大黑河　大同大藥房
洮南　和發順大藥房
鄭家屯　東英大藥房
海倫縣　天豐恆大藥房
海倫縣　天興恆大藥房
安東縣　福興堂大藥房
芝罘　華美大藥房
芝罘　山東大藥房
蓋平　成春堂藥局
瓦房店　德記大藥房
[illegible]店　德順大藥房

就是
歐美生乳藥
歐美生乳藥

手屈一指最靈驗的下奶良藥

各埠均有代售

總發行所　奉天城內鼓樓南　歐美西藥房

奉天西塔　牛心台　撫順煤　三有公司　電話日二四三番　中二二〇〇號

財團法人
電機學校

校內生　晝間部　夜間部　豫科一期 二期　本科一期 夜間　高等科一期 二期　新學期 十月十一日

通信教授　校外生　豫科本科標準（特殊之通信教授）　講習生　豫科本科標準（普通之通信教授）　各科均皆入學隨意

生徒募集　東京神田錦町　振替東京一三一八四　規則書函索次第無資奉寄

曾買中央大學舊址校舍全部自十月新學期於同所分校開始

株式會社
大連機械製作所　奉天支店

水道及瓦斯用。鑄鐵管一切並鑄鐵鑄鋼製罐。鐵道車輛諸機械。器具製作販賣。鐵工。修繕請負

奉天西塔大街三丁目　電話長二〇三番　振替大連七二三番

代銷開灤礦務總局磚品廣告

啓者敝公司經理開灤礦務總局之磚品計有火磚火泥營造磚缸管及磁瓦等類現在存貨甚多定價極廉南滿各埠主顧如蒙賜購定當迅速發上恐未週知特此通告

東三省獨家經理處奉天大西邊門外
馬克敦工程建築公司啓
電話一五四八號
電報掛號「MACDON」

美國三大汽車公司滿洲總經理

高級乘用汽車　●歐巴覽都牌　●維祿士乃多牌　●哈德送牌

奉天新站三層大樓

藤田洋行

奉天浪速通

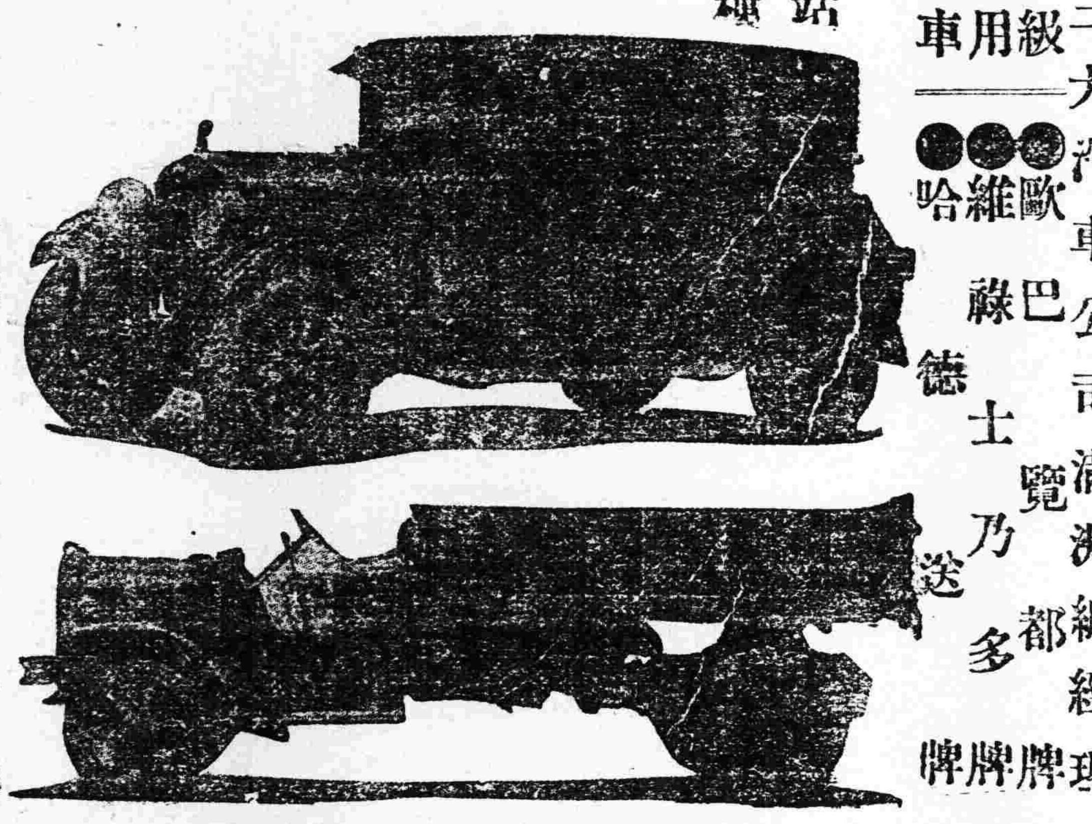

載重汽車　●飛得祿乃多牌　●音達那笑那祿牌

各牌滊車各部零件及修理用工具

電話中國一五四七

奉天中街省城
同義合綢緞呢絨布莊廣告

暑往寒來。時序已遷。鄙號因時置宜。現又運到秋冬應用。新鮮綢緞純毛細呢。各樣皮襖。貂獺灘羊。新式男女外氅。應時諸貨繁多。頗難枚舉。總之應有盡有。無美不備。以迎各界諸君採擇。倘蒙外埠函購。郵遞捷便。決不致悞郵費包裹。一概讓免。以酬惠顧勝意。

代理雷允上六神丸　獨秘玉樹神油

電話　綢緞部四九七　中國　批發部四九九　軍服部九十六號

新時代

之文化生活　衛生經濟上之最適品
惟有九重香皂堪爲　貴家庭之化粧
與沐浴
品質本位

九重綠香皂

請常用之

嗎啡（黑羅印）（鴉片類）

解毒藥之世界的發見！

藥名 **安其毛沁**

凡諸般鴉片嗎啡之慢性中毒輕者四五回雖如何重症以廿回以內之靜脈注射可獲確實全癒詢空前無比之新藥也

癮者諸君速請醫家注射本藥可也

價格（拾回分 金八圓）（五回分 金四圓五十錢）　送料 五拾錢

發賣元　株式會社 黑田藥品商會
本社　大阪市北區若松町四二（振替大阪二九五）
支店　東京市麻布區霞町（振替東京一五二九五）

奉天大西關
三井洋行

奉天大東關
大東醫院

院長　森川千丈　前在日本紅十字會病院勤務
醫員　章琴詩
電話日一三四六　小二五二一